今日一大張半
發行者 康德新聞社 新京特別市中央通三四
發行所 康德新聞社奉天支社 奉天市大和區田町九號

論說

大東亞操觚者大會開幕 (一)

集合日滿華三國宣傳戰士續成者於一堂而行交驩協議的「滿洲建國十周年慶祝大東亞操觚者大會」。從今天（五日）起。已在首都新京展開盛大隆重的場面。當茲大東亞聖戰方在順利進展。日滿華等東亞新樞軸國家方在緊密連繫加强共榮圈建設工作的時候。宣傳戰和武力戰。同是一樣重要。宣傳戰士的筆。也就等於將士的槍和砲。一齊站在人民前面去積極活躍。奮鬥。因爲武力戰是在解放東亞。粉碎英美侵略的迷夢。宣傳戰是在以先知先覺精神。喚起東亞民族敵愾同仇和大同團結的覺悟。啓示大衆層愛護國家並愛護東亞的觀念。以便促進聖戰遂行。强化續後建設的熱與力。所以這次興亞宣傳戰士大集合。意義非常深遠。力量非常充實。預想大會結果所發生的功效。也必非常偉大。

操觚者大會。已有三個年的歷史。第一年正值日本紀元二千六百年慶典。特於二月十一日紀念節在東京舉行。彼時因爲近衛首相發表對華聲明未久。所以大會決議。本諸三原則的精神。由日滿華各國操觚者。一同向興亞報道工作協力邁進。第二年就是去年。因爲正當日滿華三國共同宣言以後。興亞南進的氣運。方在膨脹。故在廣東舉行。決議是把東亞各國弘報工作交流團結的力量。更加緊密强化。以便促進東亞共榮圈早日建設成功。及至迎此大會第三年的去臘八日。突然勃發了大東亞聖戰。由於英美敗退和東亞民族一致團結。東洋局勢。爲之一變。同時。今年又是滿洲建國十周年的輝煌慶典。所以第三次大會決定在新京舉行。滿洲建國。可以說是解放東亞的先覺者。尤其是滿洲爲民族複雜國家。故把日滿一德一心。王道政治。民族協和。作爲建國精神。力行不過九年。居然獲此絕大的成果。現在既要整個的解放東亞。協和東亞民族。自然要以滿洲爲先河。以滿洲作借鏡。所以今次操觚者大會。在滿洲舉行。從那一方面看來。都是極其恰當的。

這次大會的主旨。乃是「使大東亞各國操觚者來滿。充分認識並體驗滿洲建國精神及建國十年來飛躍發展的實績。以便强化彼此間的協力與連繫。共舉大東亞共榮圈建設大業而達於完成地步」。所以在大會席上。由弘報處長講演「滿洲國的現勢」。由軍報道部長講演「滿洲國的國防」。大會第三日。並特開包涵弘報協和會。商工。興農及開拓各部。民生等關係事項的官民懇談會。彼此無隔意交換意見。及至大會終了後。並由出席者分成開拓和工業兩班。視察南北滿各地開發建設實績。好使大東亞各國的宣傳戰士們。深切認識新興滿洲的發展全貌。充分瞭解興亞先覺者在已往十年埋頭苦幹的實在情形。自然因此而引起同情。在歸國以後。儘量介紹滿洲實況。一方面作爲興亞工作的供獻。一方面團結彼此邦交。尤其是東亞各國的宣傳戰士。經過此次團結以後。必定更加水乳交融。打成一片。既沒有畛域之分。更加强奮鬥力量。誓以弘報之力。覺世牖民。同向協助聖戰遂行和促進大東亞共榮圈建設成功的同一大目標努力邁進。將來這次招開大會。在我國建國十周年紀念行事之中。豈不更有意義了嗎。

日機痛炸澳洲

中部要衝赫德蘭港粉碎

【東京四日電】大本營四日午后三時三十分發表、帝國海軍航空部隊、七月三十日未明時、攻擊澳洲西岸東部要衝赫德蘭港、予敵方航空基地及該施設以損害、

【里斯本三日電】頃據墨爾鉢恩電訊、西南太平洋反樞軸聯合軍司令部三十日發表云、日本航空部隊、三十日對於澳洲西岸中部要衝赫德蘭港、初次空襲、

【東京四日電】日海軍航空部隊初次空襲之赫德蘭港、乃西澳洲西岸之要港也、是地距離達爾文港西南方一六〇〇公里、以韓特角形成小海灣、赫德蘭港即在此小海灣內部、該州之交通及布洛謨兩地、向均蒙日本航空部隊炸擊、此次本港又被日軍炸擊、蓋以其居於軍事上要衝之故、第克列河至此入海、利用河口砂洲、爲西北部唯一天然良港、市街呼爲赫德蘭、距離稍遠、據一九三三年調查、白人僅不過兩千人、而病院、文化設施、咸告完備、自突堤泛內地金鑛產地馬布爾巴、全長三四六公里、由鐵道相通、此部與悉尼及墨爾鉢恩間、概有定期航空連絡、且有澳洲航空公司之大倉庫、在不毛之地澳洲西北部、比較可爲農牧、以眞珠養殖著名、而輸出爲羊、羊毛、牛、獸皮鑛石、石綿、輸入雜貨類、大東亞戰爭開戰以後、急據在此地建設大飛行場、其他必要急設諸軍事施設、爲向達爾文港之有力中間基地、

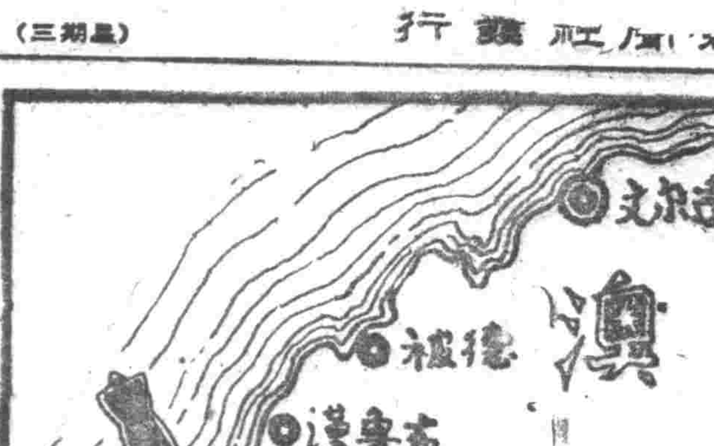

赫恩島變廢墟

美中間基地價值已全失

【東京四日電】以赫恩島爲輪心、而以莫利斯維港、達爾文港爲東西双翼之戰略線、正爲敵美英、思於最後關頭救出大東亞海、孤兒澳洲之最後防衛線、敵自數個月前、東以多溫斯維勒爲中心基地、西經赫德蘭港向此等前進基地、調出轟炸機、試行最後之反抗、然早已察知敵發動之帝國海軍、以精銳果敢之海軍機、對莫利斯維港、赫恩島、達爾文港、外、普羅美、等前進基地施以連爆粉碎、敵企圖、更可七月廿五日、廿七日、二十八日三夜選滿月明下之珊瑚海、急襲多溫斯維勒破碎東岸之輸送路、今又對西岸中部之要衝赫德蘭港、於三十日未明敢行長距渡洋爆炸、對飛行場及其他軍事施設集中瓦彈、使發生大火災、化中間基地所有價值、爲泡影之澤庫、如斯敵今次於東岸之西岸補給路線、亦行喪失故向北前進基地亦陷機能之痛、又忍所有困苦、辛辛所企圖之美英澳之反攻態勢、亦化爲泡影、故今於西印度洋至東珊瑚海特又澳洲本土、以見所聞者只爲日本海軍機擊海陸之霸眾的轟音云、

蔣共紛爭調停難

中立派左右丟人無法圓場

【南京四日電】據自周恩來夫妻叛黨事件後共黨關係俄然惡化、宋慶齡、馮玉祥等、擔當調停、遂結成蔣共問題調停委員會、招集第三派（中立派）之郭沫若、黃炎培、褚輔成等百八十名、蔣於一掉之形勢、即爲黨元老及三民主義青年團所排擊甚中立派云云、是低下國民黨共摘係、然而第三派之勢力、忽然警受中央黨部元老三民主義青年團壓迫、在抗戰建國綱領、本與中共在社會主義部分……

擊沈敵船名

德追加發表

【柏林三日電】德國軍司令部三日發表茲將總噸希水艦於一九四〇年六月以降所擊沈之敵船追加名誌之如下、
愛爾特（一九六四噸）、馬克奈特（一二、五〇二噸）、阿爾斐哥（四〇二二噸）、阿賽民號（四八五六噸）、……（一、九六八噸）

泰國承認一周年

我公使館職制決定

化、增進我國與泰國之親善關係、日前業已決定互派公使、設置公使館日下積極準備中、當局對於駐泰公使館官職、人數已經決定、爲公使一名以下、參事官一名、理事官兩名、理事官補兩名、主事三名、駐泰公使已內定爲前奉天市長藤井氏、於茲擬設駐泰公使館、不久將見成立矣（圖爲駐泰公使）

完成兩國親善重任

決盡全力奉職 泰公使談話

【東京五日電】曾爲推進大東亞新秩序建設之泰國於昨年八月五日正式承認滿洲國以來、閱經一周年同國爲初任駐滿泰國公使決定現駐日大使館附武官洛安、魏拉約達陸軍少將、該少將近將赴任、於是日正當承認滿洲國一周年之日、新公使談話如下、
日本、滿洲國、中華民國、泰國皆爲大東亞之構成民族、滿華泰共同大東亞建設之大業、余乃軍人也、今爲外交官、爲最初次、當將盡此大任、決定以滿泰兩國親善爲原則、協力大東亞建設、於四年前訪滿洲國、新京、奉天、見其隆盛之發展、現在世界上、殊極有進展、於日本在任七年、日本之生活及日本料理已有習慣、今次來滿、……於八月中旬、能赴任云、

二宮滿拓總裁

車華由日歸來

【新京四日電】二宮滿拓總裁、爲協議第二期五年開拓計畫、曾赴東京與日方協議、於根本方針、意見業告一致、且詳細計畫、亦告決定、而滿洲開拓、既以大東亞共榮圈建設之一環而進、資金、資材、亦沿此線、見諸決定、最近日本農村雖勞力不足、但在狀況上言之、縱勞力半減或減去三分之一、而生產力幸不低下、反形增加、農村勞力、由實績觀之、未告不足、從而第二次滿洲開拓民、意外頗值樂觀也、四日下午一時五十分、搭車歸京、

周佛海歸南京

【南京四日電】財政部長周佛海氏完成日本訪問之重大使命、已於四日午前七時三十分抵達之火車經由上海歸還南京矣、

永固建設東亞誓約

互換公使親情增進

護北邊助南征分担合作異曲同工

在世界動亂中、以東亞共榮圈確立爲決意躍起之新生泰國、去年八月五日承認滿洲國以來、已一周年、大東亞戰爭下、滿泰兩國與盟邦日本協力、一則任北邊鎮護、一則對美英布告宣戰、協力日本南方作戰、大東亞戰爭進展同時、滿泰樞軸兩國間、要請一體協力、於是滿泰兩國間、有相互交換公使之舉、泰國政府、任命初任駐滿公使爲洛安魏拉約達陸軍少將、設置公使館、並豫定近日赴任、又滿洲國側亦內定駐泰初任公使爲前奉天市長藤井氏、手續完了、豫定正式任命、進行準備、因之、滿泰兩國親善、更增重要性、同時、政治的、經濟的、民族的、對北方滿洲與南方泰國連結、東亞共榮圈大動脈之更增強力、迎此承認滿洲一周年、意義良深、滿泰兩國、在重重喜悅中、亟願東亞建設之發、爲之一新、

德迫克班河

前進神速戰局重大

【柏林三日電】北部高加索方面之德軍、一舉進攻、攻下魯洛列夫斯克以後、近三日抵其南方約六十公里之已底達南……

德國措置萬般俱全

第二戰線決無成可能 美英蘇聯心頭夢終是空談

【柏林三日電】德國關於開闢歐洲第二戰線問題之英美蘇三國互相連環結合之策謀、向守沈默、靜觀事態之推移、海洋通信三日報道德國官側之見解如左
關於第二線問題、德側已備一切之不測事態而戰爭求萬全之措置、亦不妨謂關於德國之該問題檢討終了、惟敵側陣營、關於該問題之第二戰線贊否論調已引入舞台、後莫如之英美均先以結成第二戰線之問題乃論爭論焦點、目下兩國互相謀推諉重擔而行種種之靈策、其間對英側之態度最率直代辯者爲英之「艾哥諾密斯特」誌主張「第二戰線之結成若無充分訓練之壯精優秀之美軍援助、不能實現」、對此美報紐約日報、以「英本土與歐洲大陸最近接既有大兵力、英國即能成第二戰線」……

葡萄牙駐屯軍

分向諸領派遣

【里斯本三日電】北部葡萄牙之阿布爾合斯、駐屯軍之一部、已於二日以特別列車赴里斯本、更由里斯本向大西洋葡萄牙領亞速列斯群島增遣、四日里斯本出帆之班大號、同樣預定載開普維地群島駐屯軍之增遣部隊出發、此於大西洋水域緊張以來前記葡萄牙領之諸群島補注目之際、數次增派駐屯、特值重視云、

浙日軍拔兩地

松陽 遂昌

【浙江〇〇基地四日電】據陸軍航空部隊之偵察、地上部隊已自三日午前八時四十分、完全攻略松陽縣城矣、

【又電】攻略北界鎮一路南下而進擊中之〇〇部隊於遂昌北方五公里青雲嶺西方、擊破暫編三十五師約六百之敵、一日夕刻、已突入遂昌矣、

【浙江〇〇基地三日電】三十一日夕刻攻略標高六八二高地後、一路向松陽縣城進擊中之日本〇〇部隊、一日午前攻略馬鞍山西方倉板、先遣部隊於當日向松陽西北方約二十粁萬壽山東西線進出擊破敵方之必死抵抗、相繼進擊決河、敵自金華、麗水陷落後、目擊國第二軍事據點之殘有一軍麾下第三十二及至三十五師四個師配備地之新三戰區之威信、而依總反動浙西要衝松陽（第九戰區司令部所在地）竟今亦歸於日軍猛攻之前而歸於潰滅、

在八紘一宇精神下

東亞天地永成樂土

本間指揮官對行政長官下交"與菲島人"禮書

本間司令官

【馬尼剌三日電】本間菲島方面軍最高指揮官、三日上午十時、招致巴爾加斯行政長官於官邸、手交"與菲島人"之長文禮書、其內容共分五項、以促起菲島人之精神革命、在宣傳式席上、巴爾加斯長官、對於日軍理解菲島人、深表感謝之意、同時、極證禮書之意、

△與菲島人

一、大東亞共榮圈之理想、乃使大東亞諸民族、在八紘一宇精神之下、各成亞細亞之籍、固不拔體勢、保持地域的聯繫、俾東亞天地、永成樂土、……且各民族、以皇國日本爲中心、一體的結合、政治的經濟的在共榮圈、以大民族共通理想下邁進、外則日本建國以來之大業、使萬邦、各得其所、爲其目的、東亞建設、亦由於果需日本精神的生活與東亞民族眞摯共存共榮之實、且因此以確立世界人類和平、此次大東亞戰爭、勃發動機、……以明示大東亞戰爭之本質的意義與其必然的方向、

二、日本過去百十數年對美英示以善隣懇度、隱忍自重……

促結第二戰線

加民衆太胡鬧

【里斯本三日電】據孟特利爾（加拿大）來電稱、加拿大亦爲第二戰線問題而喧嘩、三日於門特里爾市開第二戰線結成要求之市民大會、政府以全加拿大全人的資源爲動員實撤第二戰線結成之目的劃成一宏壯氣勢云、

新西蘭首相

訪澳畢歸國

【里斯本三日電】據威靈吞（新西蘭）來電稱與日前訪問澳洲之該政府首腦于西南太平洋戰局協議中之新西蘭首相福來薩於二日已歸還威靈吞云、

全印會議堂堂開幕
甘地翁尼赫魯均出席
英方警戒雖極嚴重亦難違民意

【里斯本三日電】全印委員會之舉行、祇控於四日後於今孟買擧有會議派及各地代表之參集、三日、除甘地翁已抵達外尚有會議派議長阿薩特、已自加爾各答出發、赴孟買尼赫魯亦於四日、自阿拉哈巴特出發、因此全印之關心於今均集中於孟買於是政廳當局、亦有非常之戒嚴而於會議舉行當日、乃爲最危險之日、故俗稱警官隊與支持會議派之民衆間、概有正面衝突之危險云。

華爾達決議已作最後決定

【里斯本三日電】頃據路透通信新德里電訊、印度國民會議派、自本月七日、開全印會議派委員會、將日前華爾達決議爲最後的決定、而此會議派委員會終了後、印度回教聯盟、於八月十六日、在孟買開運用委員會、亦決定回教徒聯盟對於甘地翁不服從運動案之態度、

甘地斬納兩巨頭會見

【里斯本三日電】頃據路透通信孟買電訊、該地官憲方面、爲使國民會議派與回教徒聯盟間、關於印度獨立問題、在戰爭繼續中、締結暫定的協定、是以斡旋甘地翁與回教徒聯盟總裁斬納氏會見、而日前甘地翁與前[illegible]會見、[illegible]兩巨頭會見之準備工作、

印緬協力反英 波斯電祝巴摩

【新京三日電】波斯氏於三日、對緬甸中央行政長官巴摩氏發祝電、表明對共同之敵英國、努力打倒之堅固決意如左、印度人與緬甸人、乃武裝的兄弟、必須將共同之敵、大英帝國主義打倒、我等須與日本緊密協力、將此帝國主義擊碎、使緬甸、印度及東亞諸國、由英之桎梏完全解放、

賈齊爾赴蘇與斯達林會見

【里斯本三日電】路透通信竊外交方面確息、『英國[illegible]

聽取軍狀鼓舞士氣
墨首相與哥里加地區軍首腦會議

【羅馬三日電】墨首相於七月卅一日偕同黨書記長、突乘飛行機抵北意大利哥里加飛行場、於哥里加地區伊軍司令部與加夫亞來羅軍參謀總長達爾馬加軍總司令官羅亞大將軍、羅夫亞奈軍團司令官羅波齊將軍其他各軍司令官等行會議聽取關於軍狀之報告後、自己報告樞軸國軍各戰線之軍狀、右會議約經二小時於會議終了後、墨首相又赴軍司令部前之廣場、對民衆演說如下、戰前之國境不問彼方及此方、關於拘有惡夢者羅馬方面決行以法律、所謂第二戰線者於此地方未能結成時、而於世界任何地方亦不能結成也、演說後、墨首相、應付群衆之歡呼、乘汽車抵飛行場、午後九時又乘飛行機而行云

決支持國會派 馬哈薩巴聲明

【里斯本三日電】據路透通信浦拿孟買卅一日電稱、印度信仰教之正統派信茲馬哈薩巴總裁薩維爾卡爾、三日言明只限於國民會議派以印度之獨立爲目標則信茲馬哈薩巴、絕對支持國民會議派等之[illegible]、我等主張若能阻止印度之分裂、且將來設置立法機關之時則由各黨選出其實際勢力、選出適宜代表者云、倘此意見被容納時則信茲馬哈薩巴、必全面的支持國民會議派之印度獨立運動者也。

彼英假借口實 動即壓迫

【里斯本三日電】全印會議派[illegible]

貫澈主張 甘地翁著論

【里斯本三日電】甘地翁[illegible]

獨立火焰高騰萬丈
全印民衆莫不翹首待望

【里斯本三日電】八月七日於孟買招開之國民會議派全印委員會、已控於目前、甘地提倡之英國政治勢力、自印度撤退之要求、得印度民衆之支持、愈呈具體化、環繞此之英印關係、雖不能推測、而合衆通信加爾各答特派員、傳達澎湃印度民衆、要求獨立之現狀、茲誌之如下、

國民會議派全印委員會、將於八月七日、在孟買舉行、斯日乃爲決定印度將來運命之日也、加爾各答工廠之從業員、勞働者、自不待言、及一般之民衆等、於今均待獨立運動展開之指令、工場從業者、於該運動、實行本格的參加、印度之軍需生產即必受有深刻之影響、甘地提倡之英國政治勢力、自印度撤退已得代表大衆呼籲之國民會議派運用委員會的承認、運用委員會標榜非暴力主義、即獨立運動之所向乃期不惹起流血之慘事也印度最重要之需要產業地孟加拉州之一般民衆、亦支持甘地之主張、該州展開規模之反英運動、則所有之打擊、更不堪想像矣、

甘地翁到抵孟買

【里斯本三日電】據孟買[illegible]急解決使英印關係乖離之紛糾云、

擊墜蘇機累累
德空軍助戰樹殊勳

【柏林三日電】海洋通信、德空軍之活躍、於三日報道如此、

◆南部戰線 德爆擊機編隊對向北高加索南方潰走之赤軍強襲、對敵軍重圍下、作絕望的抵抗之赤軍集團、加低空爆擊與機銃的打擊又其他德爆擊機編隊、於二日對赤軍後方聯絡線大爆擊、[illegible]

◆中部戰線 德空軍對魯莫沃夫地區後方之赤軍集團攻擊、於空中戰擊墜蘇機十九架、

◆北部戰線 德戰鬥機編隊、二日又對列寧格勒地區之赤軍要塞線猛爆、與甚大損害、又北部戰線全域之空中戰擊墜蘇機二十六架、

德軍發表戰況

【柏林三日電】德軍司令部發表、一、德機、軍部隊、急追敗敵、迫至克班河上流地方、[illegible]

德機強襲冰島

【里斯本三日電】據雷克雅來克（西部冰洲）來電稱、同地駐屯軍司令部二日發表、德爆擊機一日襲擊冰洲、至於損害之程度、刻尚不明、

堅持克氏原案不稍讓步 英印衝突勢所難免

【丘里西三日電】印度獨立運動主軸國民會議派之反英的態度之經過益見硬化、二日甘地翁入孟買、[illegible]

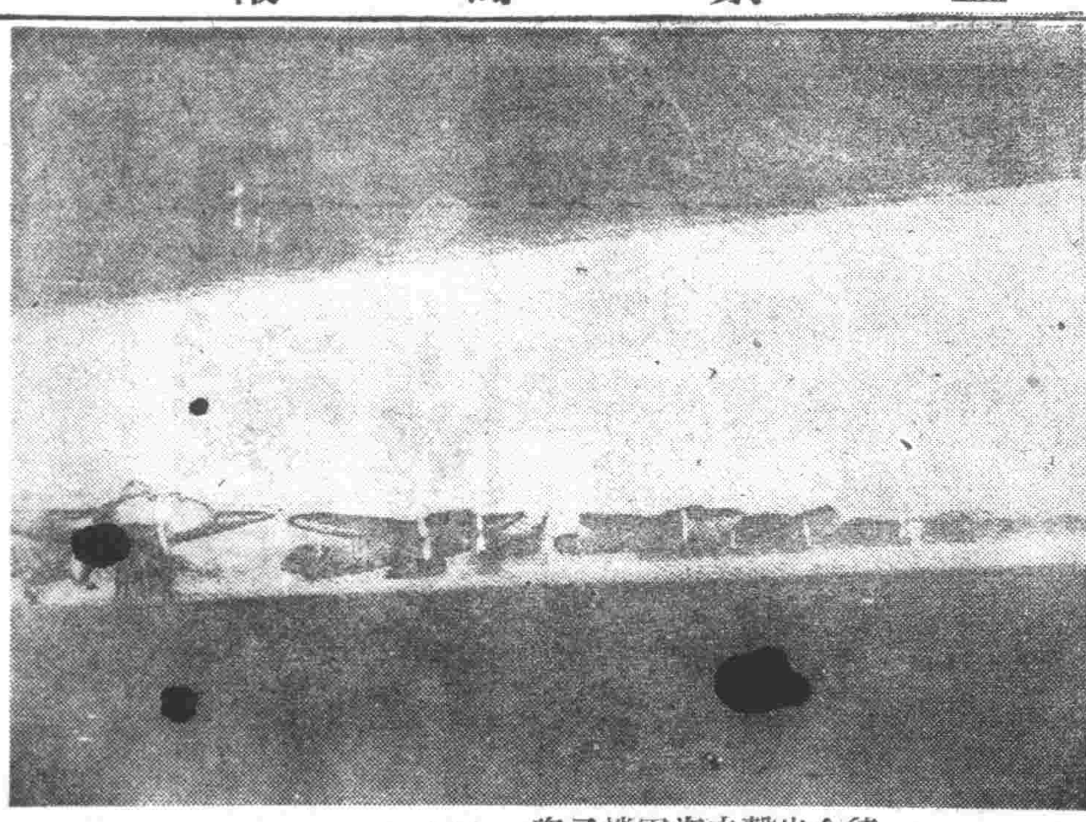

待命出擊之海軍機勇姿（海軍省許可濟第五七號）

必須從速解決
英報促政府勿遷延

【里斯本三日電】全印會議派之活動、値七日之全印委員會在爾、俄然活潑、結果英國朝野之關心、頗有集中於印度動向且感無解決問題之名案、似徒增焦慮而已、據三日倫敦來電稱、每日報知報力言印度問題速急解決之必要、大要所述如左、

因全印會議派諸領袖依次聲明、英國輿論有迷於混亂歸趨之實狀、若承認孟買之全印會議派全印委員會之運用委員會的華爾達決議、則此迷惑當更加激今孟買與倫敦、無異係印度與英國兩個不同空氣所包圍、而英國結果必須至[illegible]

隨處演悽慘白刃戰
蘇承認北高加索戰局危急

【里斯本三日電】據情報蘇聯側對於北高加索戰局之危急、深爲憂慮、以多數之飛行機向該方面增援、死力防守、然大勢之開展、逐刻下該方面之德軍、鋒先北亦認爲德軍突入齋里斯、目對蘇聯側不利、克班農業地帶及匪高普油田地帶、已在重大脅威下、蘇聯於二日轉、指斯達林格勒、進擊如怒濤蘇兵擬阻止之到處作慘戰之白兵戰中、又德軍與地上部隊之猛進相呼應、並在赤軍後方各處、降下多數落下傘部隊、以攪亂赤軍防衛線、大形狼狽之蘇聯則於二日對赤軍將兵發訓令、要望對德之落下傘兵警戒強化又頓河灣曲點之戰局、在激戰中、兩軍一進一退、迄二日夜、將有重大變化云、

北非戰線英反攻屢敗 並發現美戰車及俘虜

【羅馬三日電】埃及戰線之艾爾阿拉民之線、已行膠着、亘一個月有餘、續行對陣狀態之英軍、謀於德意準備之先、挫敗兩軍之先鋒、而盡以凡有努力、然英側之反擊、常被德、意側之砲兵、步兵、戰車隊所擊退、觀前週中之埃及戰線戰況、二十七日英軍、對耳六十公里之德、意軍之戰線、由南北二方面加以猛攻、然於南部方面遭意軍特林得師團與德軍第九十師團之猛烈反攻、淺被捕虜千名、遺棄戰車三十台、裝甲車約三十台、對德意軍、毫未與以損害、即行退卻、北部戰線之英戰車群、是日亦南北呼應攻擊德意第一線而來、惟於意軍之猛砲擊前、竟臨然潰走、蓋此二十七日之攻擊、最爲猛烈、最近之埃及戰況中値特舉者、爲美國兵以及操縱美國製戰車出兩第一線而化爲英軍之捕虜、固然前此美國製者已屢見於英軍前線、然美兵自身出現戰車兵、此實乃此次、足見英軍之如何苦心於埃及戰線增強、又由此判明構成英軍第一線乃英美兵、印度兵、土耳其兵、波蘭兵、希臘兵等所寄之部隊、自五月二十六日至七月二十八日英軍攻勢乃至七月二十八日意軍所蒙之損害如左、擊墜飛行機九九六機、破壞擄乃至破壞之砲五〇〇門、捕虜八二[illegible]、戰車一六三三台、

各國勤勞奉仕實態（上）
活用剩餘勞力確保戰時生產
當使後方補充多於前方消耗

一、勤勞何故重大？

所謂勤勞奉仕乃非常重大之問題、故吾滿洲國、亦將自明年度起、實施勤勞奉公制度、而先實現法制化之青少年之勤勞奉公、誠爲適其時宜之制度、故期待愈殷、活潑之勤勞不已、今言勤勞何故爲重要問題而世界各國競期確保實行、今按順序簡單、說明其情形如左、

近代戰乃爲總力戰即武力戰、思想戰、經濟戰、宣傳戰是也、要在古之戰爭只若有用具、刀槍與兵糧即能戰爭、惟今日則不然、蓋如此不能謂爲充分之軍備、即若無精巧之機械化兵器、火力兵器、化學兵器、航空機、到底不能戰爭、大今日之戰爭、兵力、勞力之不足國、動則敗亡、且戰爭須龐大之消費故必須有應此龐大之消費、觀此次歐洲大戰之實例、觀德國與波蘭軍事行動最初之第三日、德軍只以空軍出動、即破碎波蘭之空軍基地、飛行機工場、擊破國境之波蘭軍陣地、有謂於此三日間德軍所使用之爆彈實比前大戰之[illegible]、過以四年[illegible]、誠爲[illegible]彈消費額、只不過德軍機關槍彈製造能力一日分之約八成、故近代戰之必須注力於軍需生產、即能想像、即在量的方面觀之、亦復如斯、更關於前大戰當時、軍需品生產所要之勞力調查觀之爲德國對前線兵一人、工業勞務者二、三一人礦山勞務者○、二四人總之爲使前線一萬人兵士充分活躍、後方必須有三萬人以上之勞務者活動、而兵器加速的飛躍發達之今日、更增加勞務者之重要已不須贅言、因如斯情勢、世界各國乃爲人口增加策、人口減少防止策、資金增强策而躍起、若建設國防國家、謀充國家之基礎產業及軍需產業之爲如何燃眉之急務、據此狀態亦可得知、盡勞務問題誠爲戰爭遂行上絕對的必要者、因此國民勞務運動之展開、乃絕對的必要、惟對此應注意者、無靈魂之勞働則必不可、吾等各自必須有籍勤務賭死守國家之覺悟、於是奉公生於勤勞、吾等先知國民勤勞之重要性、故滿洲國自定來年創設勤勞奉公制、然各國之勤勞奉公制度如何、又如何運用乎、其次拉入本文之本題、

二、日本

親邦日本對於一億皆勞運動、與以法的根據、即爲勤勞報國令、勤勞報國之目的第一爲緊要部門之作業中比較不需熟練者農繁期幫助插秧、收割等不須專門普通國民亦能者、亦務必以一般之國民勤勞奉仕而助力、傳專門家之熟練工埋頭於百姓更非專門家不能行之工作、目的、爲從來學校報國隊或國民職業指導所、乃其他團休等各各處行勤勞奉仕作業、即時此等個個計劃、取綜合性與一貫性、以使增進能率、而期勞力之有效的活用、蓋於此時局下不使國民之間有一人閒者、有一無職之人、深爲振作勤勞報國之氣風、使國民全部、籍勤勞奉起協力國家總動員之業、[illegible]勞奉仕團之發生、爲榮譽、觀奉仕團之發生、有作業軍出師準備之補助、所以出發、然隨同時局之進展、活動分野次第廣汎、即征遺家族爲中心、助力勤勞農業、其他土木建築作業等廣大分野、爲對應此種情勢、加以計畫的組織的統制、而以適應地方長官之編成命令、學校爲中心、以各種團體爲中心、及以職業指導所及中心、等等編成、於緊急作業生產作業工場作業、防空設備救急上所有方面、示可觀之事例、蓋莫不以戰線上將兵之心爲心、担起重要任務、即參加勤勞報國隊、而協力者於日本帝國臣民之中、男子爲十四歲以上、四十歲以下者、女子爲十四歲以上二十五歲以下之未婚者、而關於女子之特定爲未婚者、乃出自考慮日本國家族制度之實情、故一經婚嫁者未是報事實上與妨礙[illegible]者、可不參加勤勞報國[illegible]

然此應協力者以外者如本人希望、則取志願制度、協力期間爲一年、而提前三十日、以不妨碍本業、學業、觀舉生之勤勞奉仕實況、昭和十五年度中、參加人員計千七百萬人從事於奉仕、農家助力、開墾農耕作業、植林森林作業、土木建築作業、製炭作業等、在靑少年團、同年中、對於製炭、飼料生產等之作業計達三百萬人、其他對農林之出征遺家族農業、以靑少年團、學生、助力、施於全國各地、中小商工業者、亦活用組合等之餘剩勞力於工場事業場等、又昭和十五年四月以來、取工鑛勞務者之一時歸農及集團之勤勞奉仕方途、協力於農產物之增產、煤之採炭、頗收成功、於大東亞戰爭後之勤勞、亦當呈一線不斷之緊張情狀云、（圖爲滿洲開拓農村學生奉仕隊、上、長野縣學生除草於下、農田的除草工作）

沙眼 明目奇效丹 爲前途幸福 投考預防 請購用 沙眼專門藥 顆粒性沙眼 乳頭性沙眼 濾泡性沙眼 合併症 結膜充血 流淚 角膜潰瘍 睫毛倒刺 （藥價）上藥洗藥共五角 各地藥房均有代售 總發行 顯暘藥房

報廣告事務 請通電話 二一八九七

保目全睛丸 眼科聖藥 定價 每日全晴丸 壹盒大洋 德家藥店

訃聞 [illegible]

奉天日語學院招生 科別 報名 開學 八月五日 校址奉天市大南街四段

日本語 專門 日滿 教授 書院 新學期開始八月十日 附簿記專修科二期於八月十日開始

崇文學院招編級生 校址 奉天市瀋陽區大南街一段

奉天女子職業學院招生

催眠術 通信教授 保證成功 德和大藥行內寓 于升庭啓

藥品飼料大分讓 可怕的！虎列拉！ 秋雛大預約 競農養雞場

同芳照像館

阿伊洗 能使不堅之人絹織物造絲堅固五倍 防水 大陸化學工業株式會社

烏鷄白鳳丸 廣東金製 金勃先藥房

最新六法全書

減淋根 徹底除根 永不再犯 濟康製藥所

補爾康 健康素 育靈機 清血解毒丸 敵積健脾丹 濟康治瘧靈 濟康脚氣水

經濟

鐵鋼協議會
十五日開創立總會
理事長內定梅野氏

以國內鐵鋼事業者爲全員之鐵鋼懇談會之發展的解消爲前提、而進行設置新用法人滿洲鐵鋼協議會之準備、於三日午前十一時、在中銀俱樂部、政府側由北野礦山司長、田中鐵鋼科長、其他關係者出席之下、舉行解散式、引續於該地、開催鐵鋼協議會設立協議會、關于定款案之作成、設立準備事務所之件、遂行協議、關于昨年來懸案之鐵鋼協議會設置問題、於茲已圓滿解決、十五日開催創立總會、茲將該會之主要事業目的誌之如下、

一、關於滿洲之鐵鋼關係事業之開發、政府遂行諸計畫之協力

二、滿洲之鐵鋼關係事業之相互連絡、

三、與日本鐵鋼統制會之連絡協調、

而該會理事長內定爲日本鐵鋼統制會理事梅根常三郎氏、事務局長爲前滿業調查部第一課長前島秀博氏、但會員如下、以前鐵鋼懇談會員構成之爲應付必要預定增加新會員、日滿商事、昭和製鋼所、本溪湖煤礦公司、係安金屬工業、鞍山鋼材、滿洲國日滿鋼管（以上日本鐵鋼統制會會員）滿洲重工業、東邊道開發、滿洲製鋼、滿洲久保田鑄鐵管。

中銀賬尾

紙幣 一、〇九〇、三二三
鑄貨 三二四、六〇、〇一〇
存款 [illegible]
放款 五八七、五一一

股票行市

場況

市情陰鬱、無刺戟材料、交易皆無、新東股一三四圓一角、鐘紡股一五二圓二角、新鐘股一〇一圓四角、新船股九三圓一角、開行以後、不見變動、下市時、新東股仍爲一三四圓一角、鐘紡股仍爲一五二圓二角、其他新鐘股一〇一圓五角、新船股九三圓二角、略形顯弱、

奉天滿取（前場） 開盤 收盤 大價 小價 [illegible]

大連市況（前場） 開盤 收盤 大價 小價 [illegible]

哈爾濱市況（前場） 開盤 收盤 大價 小價 [illegible]

安東市況（前場） 開盤 收盤 大價 小價 [illegible]

場況

行情飽和、多事難望、無何交易、小價時、賣物亦極警戒、新東股一三四圓一角、鐘紡股一五二圓、新鐘股一〇一圓二角、新船股九三圓一角、下市時、新東股一三四圓二角、鐘紡股一五二圓、新鐘股一〇一圓、新船股九三圓、

（收盤時間一〇時五三分）[illegible]

安東市況（後場） 開盤 收盤 大價 小價 [illegible]

哈爾濱市況（後場） [illegible]

東京短期（後場） 開盤 收盤 大價 小價 [illegible]

大連市況（後場） 開盤 收盤 大價 小價 [illegible]

（收盤時間 二時四〇分） [illegible]

華北煤炭開發狀況（下）

▲現在之出炭狀況

總之華北煤以世界、無其類例之自然的條件爲基礎、而取極原始的方法、並補以豐富之人力、蠶進、至於現實之推展如何、先觀事變前之出煤額、可知全華之煤生產額年約約二千萬噸、華北煤則有八〇%以上之千六百萬噸强、雖因事變勃發、各煤礦之一時崩壞、受不少損失、然十三年以來、對日供給已漸滿洲煤、十五年度早已超過事變前之數字、以十六年度實績爲基、更行增產、計畫本年度、亦比十六年度更行增產、尤其製鐵用粘結煤之生產佔全出來之五成五分、使日滿製鐵業無後顧之憂、惟必須注意者、爲華北煤藏量雖山西省佔大部分、實際之生產、河北省佔其過半、其次津浦沿線、膠濟沿線之各煤礦亦多、而旺育山西省及蒙疆、顯然較少、總之此乃由於交通關係之不便爲主由於原始的經營形態所致、即華北煤現在之開發過程、只不過止於門口開發之程度、雖然今年度早已迫於日本之出煤額之〇成、且其煤礦均爲生命正支、品種有粘煤至高度無煙煤之多種多樣、如何需要亦得圓付至其實、亦具有日本內地如日本內地之設備、設備如何威力、絕非能想像者、或如外國經濟學者所述、誰敢保證華北煤將來不一手擔當大東亞共榮圈之煤需要者。

▲華北之主要煤礦

最後言一言華北之主要煤礦、有開灤、井陘、磁縣、柳江、門頭溝、臨城（以上河北省）淄川、南定、坊子、章邱、博山、嶧縣（中興）大口、新泰（以上山東省）西山、陽泉、壽陽、軒崗鎮（以上山西省）六河溝、焦作（以上河南省）大同（蒙疆）等、粘結煤爲開灤、井陘、磁縣、六河溝、博山、中興等、無煙煤爲陽泉、焦作等特別有名、又華北開發會社關係、子會社已獨立者、有大同炭礦株式會社、井陘煤礦股份有限公司（井陘、正豐及軍管理之淄川炭礦）二社又對於軍管理煤礦、其次以礦業所、與日本內地有力會社協力、而結成受諾組合、担當經營

名稱	受諾炭礦	協力會社
中興煤礦礦業所	中興	三井礦山
柳泉〃	柳泉	
大口〃	華豐、華寶	三菱礦業
磁縣〃	中和、怡立、永安、磁縣	明治礦業
焦作〃	焦作、瀰心	
山西〃	陽泉、壽陽、西山、軒崗鎮、東山、富家灘、介休孝義、洪洞	大倉礦業

以上之外尚擁有章邱、博山、淄川、坊子、南定等之諸煤礦之山東礦區、在開發會社之山東礦業統制下、又最優秀煤礦之開灤亦在大東亞戰爭同時、置於華北軍之管理下、即爲華北煤增產之原動力云、(完)

銀語

『娘娘廟』裡仙女 曹佩箴是大姐

滿映神話巨片「娘娘廟」。於三月三日王母娘娘蟠桃會那天就開始拍攝了。迄今所未拍的。只剩劉太府的幾個鏡頭日昨亦在第一攝影場拍了。那佈景很偉大。是劉太府後園爲壽花香。蜂蝶翩翔。中間有一道小河泊泊之流水。河上有一橋。橋頭監醼雅一座涼亭。河的右岸是三位仙女在凡界一同玩耍的背景。她們從亭子左旁走至橋頭。馬紫娟看了看花草。微笑着。「我們三個人。永遠在一起生活。那是多高興啊了」馬紫娟看了看張靜。一同注視着曹佩箴。「那麼。碧霄姐。你乾脆作我們兩個個的姐姐罷！」

曹佩箴（飾碧霄）也微微笑著。「聽父親說。我們三個人是同年同月同日而且同時生下來的。那麼誰作姐姐呢？」張靜贊成地拍手。「好極了。好極了。你就是我們的大姐了」曹佩箴微微了點頭。「可。可以。我作大姐。靈霄（張靜）是二姐。那麼小妹妹是瓊霄（馬紫娟）了」。

楊葉導演 『雁南飛』將告竣

在日本留學電影界的楊葉氏。『雁南飛』還是他回國後第一部導演的作品。是一部富有詩意。主演者有李華、張奕、杜撰、趙愛蘋、浦克等。均係滿映一流紅星。將來的演出新導演的姿態。他們又有新的演技。可能給觀眾一個新印象。該片目下就有戲就在花江末後的鏡頭尚未拍攝。大約於八月中旬就可竣事。

張天賜悲劇作 『夜未明』頗具恐怖色彩

「夜未明」（原名「雪夜」）是張天賜初試悲劇的作品。內容是以僞裝爲主題。片中周淑嫻的動機經過是一種罪惡。便拒絕了帶來的交易。然而她仍然逃不醒。便動了武力。於是強盜殺害。周淑嫻因此日夜不安。精神失常。[illegible]偵察。周淑嫻不安。終在一個風雪之夜。留下遺書自己逃出去結果自己的生命。這可說是由於罪與罰的心理所造成。張天賜雖初試編導悲劇。其成果尚稱不壞。片中頗具恐怖色彩。由此可見張天賜。有導演恐怖片的才能。該片業已完成。日前在滿映試片。成績極佳。云

滿映已在華市公演新片「家」最精彩之一幕

自身修養

宗教與人生

解決人生當先的問題。第一便是所說的衣食住。三者缺一。在人的生活上。自然就有不可能的種勞。衣食住雖有如此的重要。其實也不過維持肉體的存在。和生命的繼續而已。至於精神的修養。又必須有相當的寄託。有了相當的寄託。然後才能有偉大的作爲。能使人精神有良好的寄託。最好便是所說的宗教。宗教的門類頗多。以現出最盛行的。在滿有佛道等教。在歐有天主耶穌。在日又有佛及天理等教的名目。雖然不同。但其宗旨。約不外博愛仁慈。以及自身的修養。人是群居的動物。彼此雜處之中。當然免不了私慾的爭鬪。如能有宗教的信仰無論任何宗教。按其所受之教義。俱能有相當的修養。在私人的爭鬪上。便減少許多的爭執。並且扶危濟困。更能盡其發揮所應爲。所以一有深刻宗教的信仰。於個人身上。就有自忍自抑的能力。於公益或團體上。反有偉大而不惜犧牲的精神。從前滿清的洪楊之亂。他所以能與清廷相抗多年之久。也正是藉宗教之力。而能有如是之延長。宗教於人生上。無論何時。或無論何事。舉凡信仰宗教之人。以其有宗教之信仰。[illegible]（續完）

洗襪子— 應該注意事情

混身粘粘的。永遠是汗流浹背的。這時節。衣服。便應該當換。身體也必須勤於沐浴了。此外還有一件小事。在炎熱的夏天呢。所以每天早晨換一雙乾淨的襪子是很必要的事情。如果換了乾淨的襪子。人的精神便無形中感到特別愉快。也可以說是左右着一天的心情同時又可免去足部被過多的汗液所浸的[illegible]

不可稍加忽略的便是我們的足上所穿的襪子。原來大多數的人都是汗脚。不是汗脚的人只占少數。在冬天的時候還很容易使襪子髒。何況[illegible]

一、[illegible]
二、例如今天夜裏脫下的襪子。不要一時看情的隨意放置。炎熱的天氣。不但有礙觀瞻。而且還有不良的氣味佈在你的屋宇裏。襪子因爲上面附有汗水。所以放置一夜便要變成很硬。而不容易洗滌。況明天你還有應做的事情。最好是今日事今日畢。
三、洗滌以前最好把水中放入〇、三％的肥皂（很淡的）。稍微可以嗅到一些香味便可）把襪子放在水中稍微浸一會。然後便洗出來。洗的時候要輕輕的揉搓。因爲襪子並不能像布那樣堅固。一不留神。便很容易弄破。對於特別臟的地方可以用手輕輕揉下。再多用些肥皂。
四、肥皂永浸透的襪子。在把肥皂的成份全部洗掉以後。不妨在用清水投一遍。在擰乾的時候。最好把襪子疊成幾摺然後再擰如果不疊起來擰的時候。不但水分極不容易擰乾。而且還很容易損壞。
五、洗滌絲襪時。最好用硼砂水或是阿摩尼亞水。如用肥皂水洗濯則須用合硼皂〇、二肥皂液攪拌。
六、[illegible]把襪子的形狀恢復。不要胡亂的擺在那裏。因爲在曬的時候胡亂弄方正以後。乾了便不用再另費手續。

家庭與趣味

醫療常識之重要

保健法爲強身祛病之良謀。凡賢智分子。皆有生理衛生之常識。再留心者。種種保健之學。果能力行不懈。樂着無間。則身體康强疾病不生。可預卜也。倘風雲不測。卒染採薪。則醫療爲先。是醫療爲保健之後援。若人不可不粗具醫療之常識。以補保健之不足。譬之以軍事。保健法第一防線也。醫療第二防線也。第一防線堅强。則敵軍可以祛病延年。然醫學汪洋。宜如何入手。[illegible]以貢獻於社會。希垂鑒焉。

一、公餘閱醫書。青少年仕女於公餘之暇。假期之季。知小說品茗之光陰。及劇場無益之娛。樂涉獵方書。曉政府指定漢醫書籍。僅醫宗金鑑。溫病條辨。本草備要。等書而已。宜先閱本草備要。知藥之性味功能。再閱醫宗金鑑內之雜病。婦科。兒科。四診。等心法。其歌括下均有註解。一覽便知。最後閱溫病條辨。不過數一更。便有相當醫識。一旦染病。延醫自易。不至得病亂投醫。若委貴重之體。於庸凡之手。悉其所謂中捉鷄。言其易也。

二、擺醫。(一)無論遇何疾病。須立即延醫治療。若徒信神佛。吞服仙方。往往死於非命。(二)延醫須擇醫於學識經驗者。庶能對症服藥。(三)延請須具十分信仰之決心。不宜時常更換。恐藥病不同。誤投藥石也。(四)須擇病家之生活能適宜者。(五)說症必詳。醫主必審。病未全愈。不可擅服。所應注意。[illegible]

三、檢查。[illegible]

四、病人飲食。病人飲食最易生誤。不可一任病者之心理。隨意服食。蓋飲食不慎。大傷病體之復原。余近醫一小兒五歲。病人服食雞蛋一個。病又變劇。故不可不慎也。飲食用具。必用沸水消毒。以防傳染。病後飲食。尤宜慎重。宜擇富於滋養料。及勿過飽以免食復。病後操作。不宜過度。以免勞復。

結論。以上各項。爲保健之後援。若人人用心。擴而充之。則同登壽域。民免天札。然係指漢醫而言。若西醫係專門學識。差之毫釐。謬以千里。非可鹵莽從事。以草菅民命也。（劉哲齋）

育兒

夏日兒童宜常洗

因爲天熱。誰也要出汗。據說人時時刻刻都在出汗。無論春夏秋冬。否則即爲病態。不過出汗有多少之分罷了。

洗澡可去汗液泥垢使身體舒適。如用冷水能增加皮膚抵抗力，增强體力。

在炎夏大人都能自己照料自己。可是兒童則不然。必須父母來照管。他們正在發育時期清潔衛生是非常重要的。

父母應當每日午睡前給一盆清水。溫度要適宜。水裡可加「來沙爾」少許。然後叫小孩進去教給他洗。他是很高興玩水的。如果他不願意你也不要强迫。否則反能使他生怕水之心理。你應當引誘他教他玩水。洗時應注意。

一、水溫須適宜勿過涼。二、洗時勿洗頭部以防水入眼耳口等部。三、洗的時間不要過長。最多半小時父母應在旁看守。四、多洗臉頸部洗後擦乾。洗浴是兒童的游戲。又可以清潔身體。事情很簡單。爲何不每日實行呢？（王水）

健康小兒之生理 忠吾

（五）

則因食餌種類而有差異。新生兒期。則稱謂爲胎便一日一三回。類見濃綠色。弱酸性之粘稠便也通常一二日。有時排泄至五日間。乳兒之健康便。因其榮養法則大有差別。例如乳榮養兒之便。一見即可判知之。健康母乳榮養兒便是蛋黃色。類似軟膏之硬度稍具弱酸性。但沒有不快之酸臭。回數一日一三回。一日之量一五三〇五〇瓦。有時健康便中混有白色之小顆粒。人工榮養兒之便。一日一二回。一日間之量四〇八〇瓦。一般因缺乏水分其硬度則稍强。色淡黃。呈鹼性。常帶有臭氣。牛乳中添加穀粉時。其便從帶泥狀。呈褐色放有糞臭。即所謂之石鹼便是也。若牛乳榮養兒缺少水分時。其便爲灰白色。且硬而乾燥之附着於屎褥。酷似羊糞。而天然（母乳）榮養兒則決無此等現像。

四、尿

尿。通常於生後不久即有之。而在生後第二日才見者則甚稀少。

金城電影院 五斗居胡同
國華出品偵探巨片 艷屍 慕容婉兒主演 映期 四日五日六日
下期 蝴蝶紅 李麗華 主演

光明電影院 勸業商場內 電(四)二一八八
上海新華製片出品 秦淮世家 周曼華 周起 主演
上海新片本院首演 名小說張恨水原著 八月一日二日三日四日五日
下期 四郎探母

雪閣電影院 北市場 電(二)五三九五
今天新片 由七月二十七日至 國華公司出品 偵探奇情 金玉滿堂
鳳周周袁蒙許 紹 主 起鄒蘭納午演
注意長短期有優待券

天光 大西關五斗居 電(二)三二七八
五日六日 滿映 季燕芬主演 新婚記 滿映協會出品
下期 玉蜻蜓

小西關寄車路 電(二)三七九一
五日六日七日 慾
八、九日 新隱身術

城內中街路南 電(三)六三三三
上海新片 自八月一日起至七日止 國華影業公司新型小偵探鉅片 金玉滿堂 鳳凰 袁美雲 周璇 主演
下期 隱身俠女

只演今天一天 八月五日 薛仁貴與柳迎春 路明、王引、主演
明天公演 八月六日至九日 大同劇團 林則徐 劇目
十日隆重貢獻 上海新片 金星影片公司出品 有聲哀情社會巨片 紅淚影 胡楓、孫景路 主演
劇場

內科小兒科專門 長生醫院 病室完備 入院隨意
院長女醫學士 王德芝

砂眼火眼 每瓶一元 右文眼藥水 奉天小東關右文診療所

各科診療 天興福醫院 邵先煒

專門 柳花科外科 永壽醫院 徐長風

育坤寧 奉天北市場大觀茶園南 天慶堂發行

嬰兒友

育肺寧

淋濁淨

事業成功强身爲先
肝油 哈利巴
有爲青年，本可建功立業，惜乎體格不健，衰弱多病，有其志而不能成其業，豈不可惜之人，何其愚耶！倘能從今日起，常服哈利巴，確能健強防病，充實體力，精神，事業成功，可指日而待矣。
奉天 田邊製藥株式會社

若素 胃腸營養
冷食與胃腸
炎熱天氣 本來會使胃腸組織弛緩，食慾退減，倘再過量攝取冷的食物，因强烈的刺戟，結果胃腸更陷入一層衰弱，體內營養虧損使發生極度夏瘦
補救辦法 首要强化胃腸之組織，消除胃腸之不良，其消化和吸收功能必須採用若素國爲若素直能直接促進胃腸系統工作之外，其中更含有人體所必要的各種養分，補給身體消耗，恢復康弱，防止夏瘦與各種疾病，以得強健的身體
若素製藥株式會社 奉天市信濃町十七號

建國十年滿洲文藝書提要（二）

兩極 吳瑛著

文藝刊行會發行 康德六年十一月廿日出版

本集爲『文藝叢刊』第一集，作者爲滿洲文壇上有數的女作家之一，在本集出版之前，曾用過許多不同的名字，在報紙與雜誌上發表許多文章。文藝寫作的歷史，據其後記所說，足有五年之久，最早以在『鳳凰』月刊上發表的『夜里的變動』而被文壇所注意。

集中共短篇小說十篇，計有『新幽靈』，『女叛徒』，『祈』，『錢四嫂』，『翳』，『新坤道』，『詭』，『俵囑』，『兩極』，『望鄉』。在系己的序文中，曾說作者是『沒有什麼哀傷的生活經歷，在她生活里也找不出什麼厭倦的呻吟。』所以這集中的每一篇作品，都是在淡薄的描寫裏單純平凡的人生。也許正因爲作者是女性，所以對於女人觀察很熟悉。所以故事的內容多半是寫一些新型與舊型的女人人生。而且都是平庸灰色的人生。

至於作者的表現技巧與語彙的運用，也正如系己序文中所說，『沒有奇突的影像，沒有色香的點飾，』祗是『淡泊寧靜。』總之作者寫作的態度可以說是遠離想像而純粹機械的齊重現象的反映，在語彙上也大量的採用着一般大衆的土語，因此故事的進行都是平鋪直敘，沒有離奇的變幻，在描寫上因爲太疑著而缺乏麗的藝術味，這也可以說是作者的長處與缺點，因爲作者是大爵乘於社會現象的反映，而忽畧了作品的藝術性。

無花的薔薇 小松著

滿日文化協會發行 康德七年一月十五日出版

這是作者繼短篇小說集『蝙蝠』之後的處女長篇集，共十二萬字，印成二百四十九頁，於大連泰東日報發表後，收入東方國民文庫，爲第十八編。

故事的內容，是以主人公喬治，羅華爲主線，描寫清事變前後的一群青年的生活。這歷史的壯大轉變，本是一休很好的題材，過去是沒有人寫出這種偉大的場面，可是這集中的內容，因爲作者太偏於描寫瑣碎生活的荒唐豪奢，並且有幾處又近於幻想的描繪，反忽畧了歷史的眞實。在這里看不出時代的壯潮，怎樣沖激着青年們的生活，祗是淺淡而模糊的寫出一些可憎可愛的青年身影。

故事的趨勢，是以喬治入城求學，然後引起一些青年們的浪漫生活，最後終於九月的秋風吹來，這一些青年們也像是秋風中的落葉，離開了故鄉，投入散落的洪流中。但是四年後喬治終於歸來了，故鄉也完全改變了往昔的面目。據作者序文中說，最後結尾是想出一幅農村亂鬼的變面，但是却省去，僅在野百合的對治中預示了農村變亂的端倪。

山風 山丁著

文叢刊行會發行 康德七年六月十日出版

作者的從事於文學寫作在滿洲是比較有歷史的細位，建國之初，即與文學結緣，練習着寫作，變後雖一度消沉，但爲時不久仍舊潛心於文藝的苦修，熱心於創作。

山丁氏寫作的性格，始終是執拗的把握着現實，對於題材的選取，從來不肯胡濫擇用，因此有人說他是素材主義者。於『後記』中，他自己曾說『太偏重於感情的描寫』。不過這里的故事並不是感情的堆砌與粉飾，而是各觀的表現着現實。

集中計『歲暮』，『臭霧中』，『鍛子的故事』，『山風』，『北極圈』，『織機』，『狹街』，『壕』，『孽生』，九篇，這九篇小說雖然是不同的題材與不同的故事，但作者的精神却是一致的，都是表現着我們這塊土的暗面。作者過去曾一度主張過鄉土的藝術，這集子中的作品便可以說是作者的精神實踐，這九篇作品，都是以農村爲題材，我們很容易從這里看出這裏的作者的鄉土意識。

第二代 梅娘作

文叢刊行會發行 康德七年十月廿日出版

梅娘的名字，與吳瑛女士，可以說是滿洲文壇上兩位最受人重視的女作家，作者過去曾出版過『小姐集』，這是繼『小姐集』以後的第二個短篇集。

山丁在本集序文中曾說『從小姐集到第二代，梅娘給我們一個嶄新的前進的意識。小姐集，描寫着作者小兒女的愛與憎，第二代則滲透着大衆的時代的氣息。』

這對梅娘的創作，可以說是正確的評語。集中短篇小說十一篇，計有『第二代』，『六月的夜風』，『在雨的冲激中』，『最後的求診者』，『花柳病患者』，『蓓蕾』，『沫沱』，『時代姑娘』，『傍晚的喜劇』，『迷途』，『落雁』。

這十一篇小說，多半是描寫着『一群遊蕩似的男女和一群浮浪的孩子』。在語彙的運用上，是非常凌刺與狂野的，但是這狂野的凌刺並沒有減少了全篇的藝術色香。

『第二代』，『蓓蕾』，『傍晚的喜劇』等，都是描寫着孩子們的人生。固然在這大時代里，寫着這近於瑣事的小人物故事，也許喚不起讀者的高昂情緒，但是這些作品，也不能抹掉了它的社會意義。

本集爲『文藝叢刊』第三集（谷實）

文學

評青色詩抄 陳因

成弦著 詩歌叢刊之一

展開了成弦的詩集，就想到了『冷霧』這一個社刊，甚至後來論滿洲的詩，竟有用之代表那個時代的『冷霧』我們姑不論它的非，爲今日我們的詩人打算，還是丟開了這一段歷史，較爲合適！

作者本身也何嘗不知道這些事，冷霧發刊的一九三三年，這集却一首未選。

無疑地，作者前期的詩，是有着相當濃重的改作的嫌疑。雖然他是分爲第一（三二—三四年）第二（三五—三九年）兩輯，但在這裡就分不清顯著的區劃，原本編年，順次下去，本來甚好，他又爲什麼區之爲兩輯呢？

作者的思想，永遠沒有變異，這是沒有人信的，從三二年到三九年的八個年裡。無論社會的動亂，影響及於他的，況詩人又屬於善感的？即就作者本身的變遷金晉說（序）

『那時候我們的年齡，生活以及對人生的觀感，皆太天眞可愛…』

到了結集的一年，恐怕已跋涉了很多險窄的世途，認識多采多形的社會，當然也會釋掉了『年青』時的可愛與天眞。

但，這一集裡，我們所看到的小景，作者永是可愛的，天眞的，在彷彿一個人在嗚囈，在傾訴！在感情的停駐的不可能上，所以斷定是經過結集時的調整，前期恐怕是只有改作之一途了。

從這裡面，我們看不到人生的慘苦，社會的慘情，所能看見的。只是如金晉引『有人』說，不過是寫了自己的東西，也從這裡，表白了自己的情感，時間對他沒有約束，人世他從沒有影響，他在第一輯裡，有愛，也有變，有幻想，第二輯仍然還是有夢，有幻想，也有愛，這裡範圍雖小，自然也是生活，因與世無涉，影響不遠，反從這裡可以窺知一個詩人，生在什麼環境，而培植了他，才寫出詩來。

在多變的社會，他能寫出不變的作品，自然他對社會是排斥的，因之憂鬱，感傷，對於自我，是收束局限的狹窄的生活，所以才尋覓或濡弔着『愛』。人是不會和社會極濟脫離開一步，雖然從一個憂鬱詩人的詩集，也會證明着這個道理。（未完）

青春詩葉 白鷗

一

我知道，
當柔風吻上我的鬢額，
那春之使生在我的心裡了

二

我想他，
已經是三十個難熬的日夜了
只有一封信來，
我恨他了×

三

幾日的春雨，
嫩芽更顯得肥了，
且演我極輝的照一個影吧，
—在秧水的面上，

四

寫了兩封信，
又恨恨的扔擲在手裡，
寂寞呀，
拋到厭憂裡去，

五

濃亮的月夜，
閉上眼，
熱淚碎在異鄉的土上×

六

我終於要忍着淚
告訴他，
愛的，我還建旺，
—是我的脆弱的心扉，
被熱情的手叩開的時候，

偶成 路里

一陣雨大地午后，
吩咐着孩子，
在我跟前走過，
仰着頭
看孩子很憂鬱，
走遠了。
× × ×
等我回頭去看妳，
想對妳說我是在小病中。
妳仍低着頭，
憂鬱地邁着步子，
更遠了。
× × ×
晚上，
我身子又分外的發燒，
害得我多吃一丸，
『衛生保』，
夢里，
我又遇着了妳，

印感與雜談 汙池

『滿洲文藝』讀後

目前一個偶然的機緣，能把被譽爲滿洲新文藝最高峯代表作的『滿洲文藝』讀到了，眞是欣喜萬分。所謂『印感』大概不是『批評』批評是一個創作的解剖，而印感僅是一個作品對讀者的觀感而已筆者一向是很愛好滿洲文藝的，記得是尼采會說過一句話，（意思是說）『自己親手種的白菜，總比他人種的白菜吃着香甜』，滿洲文學到底是我們自己的結晶，自己的血汗所留下的產物自己的產物不去看跆，硬要讀此翻印的東西，還以爲很滿足筆者以爲那是我們最恥辱的一件事。武斷的一句話，在滿洲的讀者層（所謂讀者層祇是一些皮毛的消遣，而眞能認眞去鑑賞作品的讀者大概很少吧）！一向都認爲滿洲文藝一點讀的價值沒有，並且以爲滿洲的作家們也都不十分偉大，其實滿洲文藝不是沒有讀的價值而滿洲作家群也不都是不偉大而是讀者的鑑賞能力薄弱，（與其說是薄弱，不如說是不懂還妥當）究竟問他你看過幾本滿洲的創作，他祇有搖頭說不用看我也知道程度如何，好劣如何』這種淺膚的觀念令人可笑亦可憐。

滿洲讀者層之中，完全是喜歡熱鬧的迎合現象，而沒有深刻的理解能力，這種現象雖免造成滿洲文化慘淡的前身，一種純文藝的小說或創造，就會使他們看得頭痛而普通的章回小說及武俠京戲等，會能引起他們的興趣，那麼像載在『滿洲文藝』上爵青氏的創作『人鬼通靈錄』被譽爲鬼才的作品，如果使他們讀了，不知起什麼樣的感想呢？（也許說這是說鬧話吧！也未可知）。看看大衆雜誌『麒麟』的銷路和一本文藝性創作的銷路便知道了。所以筆者很希望讀者們在鑑賞作品的時候要和作者的心靈，合到一起仔細玩味一遍創作而且能夠了解作者創作時的心理和寫作過程方好，更要多多鑑賞滿洲作品以開拓滿洲文壇的前路，假如能屈奉出一種批判與指示的精神，豈不是更好嗎？

其次是談到滿洲文藝讀後的印感，

在這出版界非常貧弱的時候，尤其是滿洲文藝具體的生長過程單薄的時期，有這一種純文藝的新姿態，發到讀者之前，誠如山丁氏所云，『這刊物的發行，我們不難想到是一種善良的施捨，在我們貧乏到連糠粕也可以果腹的時候，我們拼棄感情的濫汎的知性，在我們自己不能建設溫床的時候，永冷的水門汀的階石上，也可以露宿着我們的肢體的。』

幾篇作品完全滲透了生活的實像，把人生特別作到了方能有滿情的描寫，廚川白村說文藝作品裡都是有主觀情緒地而這樂觀也全由主觀的情感來描寫現實，這是令人佩服的，而且幾位作者也都是滿洲的知名之士，尤其是在編輯後記裏所提到的『名作者們的精作，也就是名作者們所給與我們的精神的偉大作品，當然也有好的貢獻來獎給我們讀者了。

地獄層的作者，據說是個軍人，從事文壇的工作並不有長久的歷史，作者的作品，雖然見的很多，一向是描寫低級生活的，作者在乎描寫現實以上的價值，『作家在乎描寫現實以上的價值』，莫消棄作者亦作得不錯了。（未完）

我喜歡 田瑯

我喜歡冷雨灑濕我的頰，我的頭髮
我喜歡踏踟指跡進濱邊細軟的白砂
我也喜歡同愛人默默相對不說一句話
我喜歡孤獨地跋涉崎嶇的山峽
我喜歡久久徜徉荒涼的廢墟
我也喜歡深夜讀書於昏黯的燈光下
我喜歡驚一般臨臨斷崖而幻想
我喜歡凝望雄渾而廣袤的海洋
我更喜歡讀風暴激起我的靈魂
打碎我的羅枷

（一九四二六月）

向翻譯界一個要求 山藍

不久之前，我曾讀了『之獎』君的一篇『希望批評譯品』的文字在本版，由是，我忽然想起了一個久藏在心裡的問題。

在『滿洲文壇』上，我們讀到譯品實在很少，除了長篇外，其他的雜誌與報章，介紹國外文字眞是微乎其微了。自然，一二篇的更不多見。

作品的多寡，在這裡姑且不論，我們所不瞭解的是譯者翻譯某一個作家的作品時，不知是否會熟知這個作家，抑是見到這篇作品可譯時，便馬馬虎虎譯到了譯者的責任。』

一個嗜好文學的人，都明白一般的通病，讀作品時要選擇知各作家的作品讀，這正爲一個編者要選擇知名的作家作品刊登一樣，然而，國人讀國人作家的作品，勿論他人來介紹，讀者已經對這一個作家，有了相當的印象了而國人讀外來的作品，他就難免缺少這種見聞。於是，翻譯『翠亭』的人，他要在前面加一段原作者的生平與這一篇作品的價值，翻譯『大飢饑』的人，他也要在前面寫一段『包以爾的一生著作及他的思想與行爲』，作及這篇作品的偉大。翻譯『一個家庭的悲劇』的人，他也要在前面寫一段『赫爾岑是怎樣受到當局的非難，這部作品是怎樣的一個出處』，總之，我們可以找到許多定例來證明譯者，譯一篇外來的作品時，無論如何是要將作者的身世談談，這正如一個批評家指示給讀者去賞賞一篇作品的價值一樣，無論如何是不能缺少的。

滿洲的翻譯界雖然產生了，然而，這份工作尚不會有人顧及，所以，讀者時常要對於某一篇譯品發生『有否一讀價值』的疑問的！

我願意提出這一個問題來向翻譯界要求。

鏡子（續） 美竹

用金錢物質去引誘她，使她順從我的勸導，然而，勝力終是她的，一切一切終是無望，我和她決裂是在去年秋天，她惡罵我更罵了我的父母，她自己回到家鄉，每天和年老的父母吵鬧，上自父母下至姊妹，開始憎恨我，說我作扣，她的不好行爲，是我所指教，我每逢假日歸里探望父母，而她呢，則說我和家人聯好，欺服她這外姓人，我處在這樣環境中變方得不到了解，每天過着羨慕的生活。

我是最喜愛鏡子的人，常常獨拿起鏡照一照，甚至捧着鏡子，能照上半點鐘，歡樂時，他能照到我的喜歡，悲苦時，它能照到我一幅可憐的愁臉，我不再希望任何人來了解我，祇有小小的一幅明亮的鏡子，是深知我的，現在更是加倍的愛着鏡子。

文藝消息

【東京電】日本文學報國會會員之久米正雄，久保田萬太郎，橫光利一，水原秋櫻子等文士八十名，以執筆之手操鍬，冒暑著作小石川後樂園東京市忠靈塔建設敷地汗之勤勞奉仕，於二十七日午前八時在該敷地集合，着輕裝，鑽汗中整列，由指導部長，簡能陸軍少將訓示與作業上之注意，即開始翻平土砂草木，橫光利一氏之手摩擦生疸，因指疸曰此疸旣堅，當更無應懶之苦矣，此則勤勞奉仕同勞動之後，方益較爽快，又年歲已高之高島米峯，上司小劍諸氏，亦工作不意於，壯者中山義秀，眞杉靜枝夫妻，更同担土砂，誠共甘苦，相和睦之夫妻也勤勞奉仕迄正午告終，此等參加文士，自八月一日參加全國的文芸報國講演運動，並在各地售短冊詩籍等，以其收入捐助忠靈塔建設資金。

徵稿

一，有關滿洲作品之批評文字，或短論介紹，但須切合現文壇發展，與關評文稿酬從豐。

二，譯文（亦限於論批評介紹）

三，散文，新詩（因限於本刊性格，不能多刊，每期以二首爲限）

四，因篇幅狹，如超過四千字之長稿不能刊登。

五，除有特殊情形，未刊之稿，槪不退還。

六，封皮須標明『文學版』，不得寫私人姓名。

七，稿末需附詳細通信處，以便披露後寄致酬金，如無通信地址，以卸酬論。

文藝偶感 武者小路實篤 登晉譯

托爾斯泰和現代

托爾斯泰死去已經有二十五年啦吧！現在我才感到時光的流逝是快的。可是托氏所播下的種籽，我想將永遠在人們的心田裏萌芽。現代的日本，雖然是有點兒忘記托氏的時代了，可是年青的文士和熱愛文學的人，以及認眞的研究人生相與的人，仍舊在熱心的讀着托氏的著作，仍舊在愛着托氏吧！我所知道的年青的人們，沒有不變愛着托氏幾許影響的。

然而自己對這些人的事不能完全知道，我所知道的那是和我生在同一時代的人，很强烈的接受了托氏的影響。我想比我年齡大些的人們，更是强烈的接受了托氏的影響。與新宗教運動有關係的人，而沒接受托氏影響的，至少在日本我想是沒有。

在日本有無托爾斯泰第二我不知道。可是沒受過托氏影響的新宗教家，說是幾乎就沒有，我以爲也不算是過言。而且這影響並不止息於過去，將來仍舊常反復的去接受。

前幾天，偶然重讀托氏的『戰爭與和平』。現在才更知見使我欽佩的地方，凡是寫小說的至少我以爲是有反復的去讀托氏著作的必要。像他那觀察的巧妙，觀察的無遺而利用強力，約點強而豐富，加之以創造力的雄健。我想凡是小說家所具有了的，都是托氏所俱有了。（未完）

然而托氏給與現代的最大影響，較之文學更甚於人生問題。他不但寫小說而且更以最强的力生活了。他是小說家又是實行家。他很知道世界的慘慘，人生的空虛，而和他所知道的打了流血戰，終於是他勝了。

因此，和他同樣的痛感着世界種種的慘慘，人生的無常，生命的無意義的人而受了他的教導的實在是很多。所謂托氏最有價值的地方，不用說就是在這一點。所以持有人生的煩惱的人如果向托氏尋求救導時，我想一定能得到某種救導。若以托氏感化力的强度而論，我以爲現前是沒有能比得上他的人。

論托氏的價值，用短小的文章是不能弄到好處，尤其是不想使讀者只見到托氏的一部分，而來論托氏的一切，那更是有嫌不周了。所以我只想在這里簡單的寫些托氏的言行並其言行和現代所發生的關係而已。

並不打算寫什麼出奇的事。

『我活在世界上雖已有四十五年，可是並沒遇到過這樣可怕的事。同時我更沒打算過到。如果一想到多大來到將能怎樣時，混身的毫毛幾乎都會豎起來，…尤其是俄國人的溫順和忍耐力的剛强，越是在知道他們的平靜和從順的人看，來越能感到這種事實越是慘慘，越是殘忍。吃的東西都沒有了也不介意，認爲死是神的御旨。恰像羊一不過如而强壯的牛一樣，就是死掉了也不過很快的昇出去，再把代替的牛牽了進來就算完事。的確像這種人生活的人是可恥的，同時它是可憐的。』—摘錄自『托爾斯泰』。

還是托氏的信仰湯沒確定時寫的。雖也不能反對這話，那麼這樣能說是不是當托氏無缺的人。

一個評論

僭僞的作家 于于

區別一個作家，無疑的是要以作品爲定的，譬如散文家，劇本家這是因爲他寫着此類的東西，還有被判定爲名作家與否，也自然是作品眞確的評價，而限定了他的地位。

但，事實上却常有，雖寫出名作，而不爲世人所知，還覺得是名顯赫，實質上他反無可誇耀的作品。甚至，本無作品，僭稱作家，創作無成，云擅長評論。彼此虛蔽，讀者則必信此類僭僞爲眞實。

文學的工作，需要眞誠的精神，忠實的寫作，這裡是不容買空賣空，也不許暴殄或沒落的存在，這一段過程，給以眞實的、批評，則爲文學史家的任務，從這可以發現偉大無瑕和易實也會發現不變的眞理。

惟有文學，不能欺騙，設想如此，雖有進境，欺騙旣久者，則終必有敗露，然而文壇上，偶多此輩。身居顯要，領導黨社，時過境遷，因無作品存在，則已寂然無聞。至當時即縮頭縮腳，變革之後，更無語之及之者了。

儲蓄問答

趙 壹萬圓儲金成功了，也許就能安心吧。立一個二十年間儲蓄壹萬圓的計畫看看怎麼樣。
高 可是，若在儲蓄的中途死了，那麼，並不也就不能成功，就是死了也能成功也能安心的辦法就沒有嗎？
趙 而且儲蓄時還得選擇選擇利錢又大又最安全的方法才行哪！
高 喂，先生！那麼只好加入生命保險，方能達到那個目的！
趙 生命保險？生命保險是怎麼一回事呢？在滿洲國也有嗎？
高 您連特殊會社滿洲生命都不知道嗎？若是加入了滿洲生命二十年滿期壹萬圓的保險，就可以完全達到您的目的。
趙 噢！眞的嗎？
高 加入滿洲生命的保險，每年繳納所定的有限的保費，在二十年後，就能積成壹萬圓……訂五年……
趙 滿期壹萬圓保險契約的人們，前幾天，各個都從滿洲生命領了壹萬圓了！若是在中途死了那怎麼辦呢？
高 您對於生命保險一點也不懂啊！和普通的儲蓄不同就是在中途死了的時候按照章程也給支付保險金這還是生命保險的特典，這也就是最能安心的優點。
趙 可是利錢怎麼樣呢？
高 滿洲生命，把每年的贏利的大部分，分配給契約者所以從利錢上來說，也是很大的哪！
趙 去年對於在康德四年加入的附紅利養老保險的契約者，分配年付保險費的百分之五的紅利，今年就要分配百分之十的紅利了。
高 若是那麼說只要每年繳保險費，契約滿期時，可以領到保險金中途死了時，也能領着保險金另外還給分配紅利的嘍！
趙 對啦！不僅是這樣而且還有滿洲生命獨特的儲藏講抽籤特種養老保險抽籤和子女保險抽籤。每年抽籤一次，每件契約能連得十六抽籤券，頭等是壹萬圓，以下有多數之中籤。
高 那麼是很有趣啦。
趙 此外每年繳納的保險費由滿洲生命投資到各方面可以使滿洲國產業開發，直接是於您本身於您府上有利益，間接對於滿洲國全體，也是很大的協力，眞是最理想的儲蓄，務必加入才好
高 加入的手續得怎麼辦呢？
趙 滿洲生命，除在新京有總社外，於全滿各大都市都設有支部，向本社或向支部申請，就可以派人來辦手續。
高 聽您的指教眞是放心了謝謝！

養老保險
無診查保險
子女保險
以上三種保險每年均贈呈幸運之抽籤券（一等一萬圓以下至八等）詳細說明函索寄
本社新京 滿洲生命保險會社

清血解毒！
頭重如擐鐵鉢、頭疼坐臥不寧、耳鳴肩凌、便秘暈眩、以及血壓過高、常感疲之、苦痛不堪言狀、具有此種病狀者、十有八九係由梅毒菌作祟、倘不及早根治、蔓延惡化、後患實難設想•••
在此環境的諸君，請速服用『毒必靈』保有藥到病除之功、起死回生之力、只由內服便可達到迅速治癒的目的、一試便知！服用本品『毒必靈』當日即可顯見奇効、立刻通便隨同大便、洶洶的排出、其神効令人咋舌、解除一切痛苦、所有體內的毒素及老廢物、其快速立竿見影、頭腦明朗、徧體輕鬆、二三日繼續服用、神清氣爽、夜得甜蜜的酣睡血壓自然降下、卓効驚人、實屬不可思議！
（滿洲定價四圓五角）
各大藥房皆有出售
竹村製劑廠出品 大阪市東區南久太郎町
神力 毒必靈 驅梅劑

驅黴 麻剌利亞・亞米巴赤痢・
內服新藥 歐斯新益散
六〇六剛一出現就將人類自梅毒沼惱解放但是不論注射都很注射之婦女或小兒之治療不得不拋棄其治療法實屬遺憾。本劑即有鑑於前述之缺點而將六〇六劑改製爲內服用之新劑、不但對于婦女及小兒尤爲最適宜而且其他不能施行靜脈注射之場合都能用之、其用法簡便且具有卓効除六〇六劑以外無能其右者也
主治各症
梅毒第一・二・三期梅毒以及梅毒之遺症、無論病勢輕重、均能療到痊癒、此外如阿米巴赤痢、瘧疾症、熱帶潰瘍症、再歸熱、扁桃腺、皮膚病、花柳病、傳染豫防等
包裝 二〇片 五〇片 一〇〇片
製造發賣元 日本・東京・日本橋 萬有製藥股份有限公司
各省大藥房均售

報警
淋病 患者，請勿遲疑：這是淋藥中最被人歡迎的特效藥，治男女淋病，不分輕重，服至兩三天，就有斷根的靈驗。因本品對於消退疼痛，殺滅淋菌！迅速而的確，並無副作用。請用吧！最可靠！這眞是從古以來空前的發明，醫界底奇蹟，人類底救星！
包裝：24片 （各地藥房均有出售）
治淋特效
治尿淋
滿洲椒樹公司

田口法律事務所
民事・特許・刑事・商標・出願代理・審判
律師 辯理士 法學士 田口純男

普明醫室經售
專治遺精滑精
奉天市大西關大什字街口路北
定價每盒七圓內裝十袋十日用量外埠函購請由郵局掛號滙款每盒加郵費二角服法購時附有詳細說明書獨家發售並無二處函索說明書附郵票六分

助君安睡
恢復疲乏
欲謀幸福、必須增進健康、欲謀健康、必須消除疲乏、求睡眠、請於日常飲用此酒保有強身安睡之效、延年益壽、
赤玉牌葡萄酒
原質精良 美味甘醇

大東亞市長抱負談
南京之卷 周學昌氏談
鼓勵愛東亞的精神

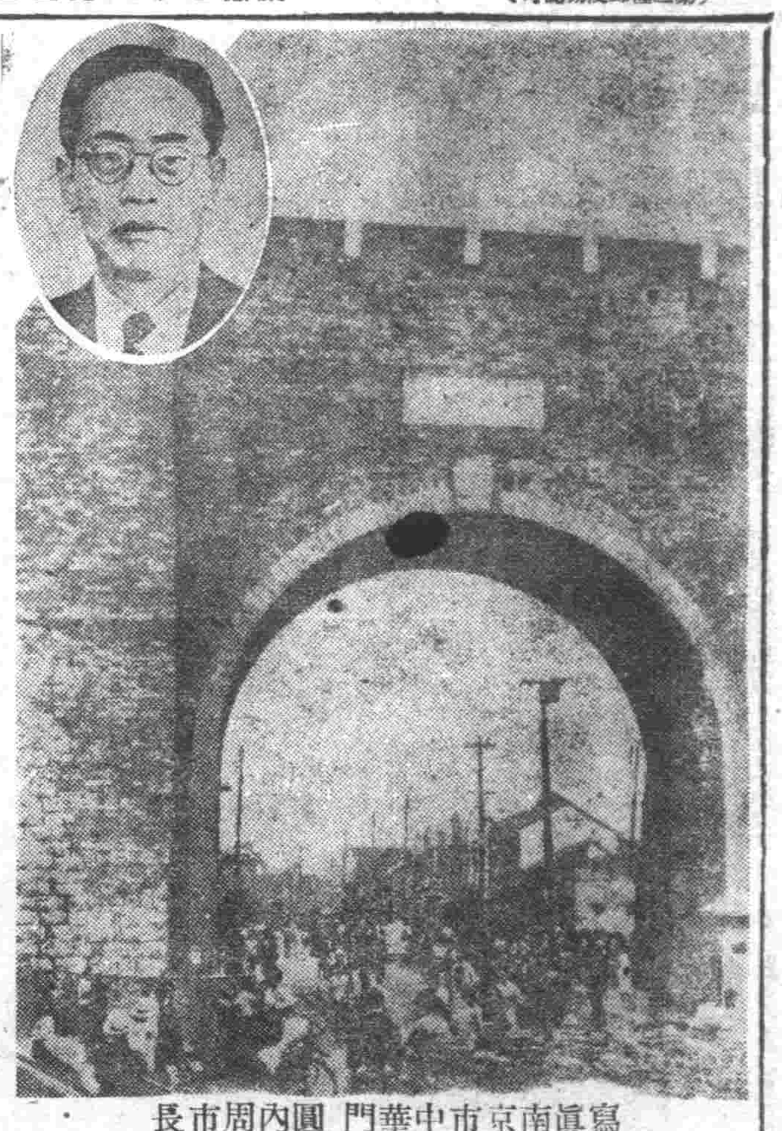
寫眞南京市中華門 圓內周市長

【南京電訊】提起南京來、至少你會想到它是歷史都市、新興都市、詩的都市、乃至未來的東亞之都市、在如今、是建設新中國首都、過着多忙的日子、負荷本市發展巨任的是、特別市長周學昌氏、某一天下午、記者走訪中山北路市政府、探詢他關於大南京的建設抱負、周市長一這和藹的中堅幹部一周學昌同志、吐述如次、

精神的建國

國都南京的建設、可以分作精神的建設和物質的建設兩面、先從精神的建設說起新國民運動展開、最關緊要、精神建設的具體的目標、當前自是以學校復舊、教育制度整備爲急務、一般程教育度太低又不充分、須加改善、同時、在學校外、也要備青年團、童子軍等、使分社會教育、普及徹底、尤其須在成年再訓練、普及滲透和平建國的國策、其訓練目標、第一是徹底『愛東亞』的精神、中日兩國民、宜互敬愛、第二宜鍛鍊身心、即協力友邦日本、努力大東亞戰爭、精神上作具體的訓練、話至此、周市長注視窗外、那兒呵、夏季的太陽、斜照於紫金山、遠地裡望見那中山陵的天藍色瓦甍、周市長更說下去、

物質的建設

物質的建設之面、第一是擴張重要道路這以大廣場爲中心、擴張道路、促進商店街繁榮、一方修築街路破損個所、逐次把國都完成堂堂街路、其次、便是秦淮河的浚渫、秦淮河、多麼引誘人的名字呀、想當年、畫舫相銜、

街淨市雅氣爽神清
清掃街頭使與精神同純潔

笙歌不夜、女人的嬌喉囀、隨着水流、直達到大江古渡頭一現在那水因爲長年未加修理、泥土沉澱阻塞流水、在衛生上、也不大好、所以想非浚渫不可、如此、在衛生上好、在遊覽者上也好、這樣、貢獻南京繁榮很大、第三鬱湖水的美化、城內名勝白鷺洲附近、極力供一般遊覽者之便、而城外玄武湖、也以國立公園、使之美化、莫愁湖、在歷史上、是有名的、這也充分清精、和城內名所並爲美化、

輕工業之振興

最後是輕工業的振興、南京緞子是南京名產中外知名事變後受非常打擊、爲振興此緞子生產、其他輕工業、也使之復興、該南京市的繁榮、爲據調查結果、輕工業及小工業的復興、當有十分成功、是以利用鐵道、取在城外適當地帶建設的方針、

記者更關於南京市政當前緊急問題、有所詢問、周市長可難民救濟問題、貿易問題、小兒保健問題、食米問題等各項、且該担當更生南京施政者苦心、了後說、

願訪問日滿

要之、國都南京的建設、財政上豈非容易嗎？近即着手、逐次擴充、促進精神物質兩面建設、名實俱符爲國都、這就是我的抱負、關於大東亞各都市的聯繫、雖無腹案、而今秋九月頃、思赴日本及滿洲國訪問、與兩國當局者懇談、決定具體的方策、得友邦的協力、相俱進行大東亞建設之步、

在華敵國僑民 乘龍田丸撤退

【上海電】在華英國及美國官吏與一般人（二百七十六名）、英國人一四六、諸國二一、比利時一、印度一二五、和蘭三）乘四日午後撤退船龍田丸一路赴交換地羅林克馬桂斯於此次撤退人中有官吏四十八名（英國二三、法德浦一二、和蘭五、比利時六、諸威四）至於印度人則以外退出中國赴交換地者大致於本月下旬可至羅林克馬桂斯其等之在駐上海之英國人及與國人約八百五十名將乘本月中旬出帆撤退之第二鎌倉丸歸去云、

筆之戰士使命重大
明日開幕之操觚者大會
康中國大使述無限期待

日滿華大東亞共榮圈內諸披國操觚者代表、集於一堂灑聖戰下報道戰士赤誠以謀圈內操觚者精神團結樹立一貫大東亞弘報方針、以貢

獻聖戰完遂、意義良深、滿洲建國十周年慶祝大東亞操觚者大會、五日在國都新京堂堂開幕、駐滿中華民國大使、對於此次大會開催意義、披瀝所感如左、

大東亞戰爭輝煌戰果下、逢意義深遠之滿洲建國十周年、大東亞共榮圈內日滿華等諸國新聞記者代表、會集一堂、意義極屬深遠、近代戰爭、不僅武力戰、更綜合經濟戰、思想戰後以行戰爭、此中、思想戰尤有重大性、超武力戰經濟戰而上之爲把戰爭勝利、不能不強化擔後國民思想、所謂思想戰之福要事、即在輿論指導與宣傳是在此意味上、此次各東亞文化人代表會晤一堂、相互謀文化交流與和親團結、檢討聖戰下東亞弘報界所執方針、以完遂筆戰士之使命、本大會意義極深、且今後所課之使命、亦形重大、去年第一回東亞新聞記者大會、在中國廣東開催、收絕大成果、今回大會、更期舉劃期之成果也、（圖康大使）

民衆獻金已達鉅額
四市代表赴京獻納

關於時局下之防空思想、全滿已普及徹底、如陸續實行國防獻金、獻納防空器材、足證槍後國民當有防空思想矣、就中奉天、鞍山、撫順、本溪湖四都市之市民熱誠之獻金、目下總額已達五十萬圓、奉天市長王賢湋民間代表曹主堂兩氏携三十萬圓、鞍山副市長高澄氏携十萬圓、撫順副市長胡承緒民間代表朱海珊兩氏、携五萬圓、本溪湖市行政科長馬玉川民間代表李知翔兩氏携五萬圓、於四日午前九時、治安部訪問于治安部大臣、實行辨理獻納國軍飛機之手續、使關係者非常感激云、

出席東亞競技大會
日代表團抵京

所謂東亞之強悍青年、克服盛夏、而來參加於世紀祭典東亞競技大會之親邦日本代表團男爵深尾、隆太郎團長以下二百十一名、於四日上午七時三十分抵達之火車受源田民生部次長以下東亞競技大會關係者及其他在京各機關名人多數之迎迓下、既經由大通入京矣、該團護執秩父宮殿下所下賜之日章旗於前頭、兼有精通於新聞及無電之大學選手參加、衣冠楚楚、毫未顯見疲勞之援乏、即整列於廊下、首由源田次長致歡迎詞、略謂『特自遠方而來、非常辛苦之至、今得欣迎東亞盟主之日本選手等、洵爲欣愉之至也』、對此、深尾團長、致有答辭、即謂『吾等二百余名、參加於東亞競技大會、而又得慶祝滿洲建國十週年、乃爲衷心所欣幸者、由於本大會日滿兩國之親善、更是緊密、此乃爲毫無疑意之事實也、』後即分乘七輛公共汽車、赴寄宿地即南嶺之青年寮矣、

華北代表抵新京
參加操觚者大會

出席滿洲國政府主催之建國十周年慶祝大東亞操觚者大會之華北代表、自冊報社長管翼賢氏、以下百六名、乘四日午前十一時五十分抵新京列車、於弘報處以下在京新各新聞通信關係者盛大歡迎下抵京、即時進宿舍第一旅館矣、

遼市警察卒業

【遼陽】縣下警察官教習生、現已期滿、當局者業已擬定於八月四日午前九時、於教習所禮堂、舉行警察官教習生卒業式典云、

市警處指定
瓜品販賣地

【錦州】錦州市警務處當局、爲預防夏季衛生確保萬全、對香瓜西瓜販賣攤床業者自七月三十日起、於市內指定攤床瓜品業者地址十三處如左、香瓜市大街、和樂舞台門前、鼓樓街、火神前、西河套橋下坎、北門外廣場、舊馬市街、河西停車場南側、齊旦恒門前、鐵道北馬小舖門前、亮甲山大丸商店門、單爾子前市場西北側、鐵道局西側云、

奉公隊長會議

【安東】三日午前十時起在協和會館日本間、開催奉公隊分隊長分會書記協議會協議之事項如次、

一、分隊分會事務運營之件
一、少年團事務運營之件
一、慰問袋募集之件、
一、聯絡事項

風箭

美國人們的止氣、而今安在？哭號敗績的美國戰時體勢、不見進展、高舉黃色旗、而有世界唯一的呼號、那麼、而戰時生活設計案、也不知消逝於何所？就中、據外電所傳、美國也不像金元的國家、運公債消化、也沒有甚麼成績、

…觀諸募集戰債的狀況、財政部利用前線歸來的勇士、開歡迎會、由此鎮到彼鎮、巡迴演說、在村鎮各處、遍貼宣傳標語、狂慘極亂、連美國報紙都呆然非難、甚至於電影明星、也被以什麼口實驅出、然而呵、對於收買五萬圓戰債的人、還付以與紅明星接吻的條件、實是矛盾之至、這不過分的現出來美國槍後混亂之姿嗎？

追於明日之慶祝馬事大會
日滿馬術各競巧技
軍馬的技術與力量顯露美之祭典

軍隊曠地騎乘集團馬術

回憶於砲煙濛濛之大陸戰野、或於槍後決戰體制之確立、發其一翼、而默默敢鬪之無言戰士『馬』之光榮輝耀煇煌偉績、茲爲滿洲建國十周年慶祝記念行事負有絢爛華麗軍馬之技與力之『美之祭典』馬事大會即自明日六日起三日間在國都南郊預備有自全滿各地所精選而來參加之光榮的滿洲國代表、及遠自親邦日本而來參加於堂堂之馬事大會、確源有偉觀之日本代表或日軍、國軍之豪華騎兵部隊之出場即展開滿洲國空前之豪華的馬事盛事、爰於茲豎大舉行矣、該建國十周年奉祝馬事大會、於其規模之內容、均壓倒建國十周年慶祝諸行事之盛況其冒先之第一日、即六日於午前六時即由全滿十省代表之『長途競爭騎乘』堂堂自國都出發、啓開豪華之幕、第二日七日午前九時於盛大之開會式後即相繼有少年少女之馬場馬術、日本選手純馬術

學生廣地騎乘競技、日本選手打毬競技、一般廣地騎乘競技、日本選手大障碍跳躍、日本古式騎射、日軍將校廣地騎乘、國軍騎兵特殊騎乘等之供獻、於會場之際張昴奮濫騰、中予定新京、吉林間往復之長途騎乘競技選手終於亘延堂三日之騎乘、抵至決賽點之式場、

第二日八日自午前九時開始審査前日長途騎乘競技馬之餘力、次有國軍騎兵特殊騎乘、少年少女障碍跳躍競技、日本古式騎射、自馬障碍跳躍競技、日本選手純馬術、日皇軍下士官障碍廣地騎乘、日本選手大障碍跳躍國軍戰鬪演習等、相繼舉行、思及當日之盛觀、愈益瞻高

如觀於今次當馬事大會之參加者、即有最初供獻於少女馬場馬術之寵麟大佐令愛、阿部中銀理事令郎宮內中銀公主續支行管理三姊妹之出場也於純馬術、有歐林比克人候補之淺岡精一氏披瀝高等馬術之妙技次爲學生廣地騎乘有滿洲國五名、日本三名、關東州二名參加表演不整地障碍騎乘、次爲王朝時代有名古式即由於日本選手之打毬競技、乃有松平直國伯、津輕義孝伯、杉田吉男、明石元長男、佐野常光、二村秀治、本間五郎、鍋島直治、東鄉一雄、嵯峨公元諸氏出場、於日本亦爲一流人員之妙技也、於日本選手大障碍跳躍、乃有民間稱爲日本第一之山田勝永氏、及西入弘、日高灑雨氏、尙有籃球健將有名之高岡敏子女士出場、再於最有名之日本古式騎射有回憶鎌倉武士之細川、小笠原、武田三氏表演古式之競技、再現豪快鎌倉時代之夢、復有日皇軍將校之廣地騎乘、演習實戰、更顯示近代馬術之精粹、更於國軍騎兵特殊騎乘、有豪華國軍與安軍騎兵之出場、兼有哥薩克騎兵公演千變萬化之妙技、又第二日、大體與前日相同而於最後有國軍一中隊、演習戰鬪、即爲裝備完全之大馬事大會尾聲也、對於全滿國民普及愛馬思想及行訓期的貢獻、所謂意義殷深大會盛觀殊堪期待也、

北滿馬產中心
海倫高據王座

【海倫】對於建國十周年慶祝長途競爭騎乘大會、派遣代表北安省之堂堂選手與馬的海倫縣、乃爲著名產之馬地帶、其質與量、於國內亦夙有名耳、而努力於馬匹之改良、及增產等之與政局、於克山設立國立種馬場後又於康德七年在海倫設國立種馬場、對於馬匹之改良及增產、傾注全力、其後縣亦於七年設立馬匹指導所担當馬疫之診療同時努力宣傳提高愛馬之思想結果、去年十一月之於北安省鄉土建設全省大會之共進馬會、已博得極好之評論、即獲得馬事功勞賞、及改良馬優等賞等、尤於前此之省下各縣馬事大會、已收有至上之成績與莫大之效果、更於今後、置重點於馬質之向上、設定鼻疽之排除地區及鼻疽之排除、兼努力防止於蔓延之對策、且努力普及與徹底家畜衛生之根本思想、元來本縣祇自負爲產馬縣、大戶農家飼養六七〇匹之馬者、乃爲普通之事也、因此、縣民特別愛馬、對於提出馬、均贈有馬糧與豆餅、以資賞愛馬之苦勞、此種風情、乃流行於全縣、鑒於以前舉行馬事大會之後、伴同慶祝長途競爭騎乘大會之舉行、更提高一層對於縣民馬之關心云

國都遊行豪華展幕

未曾有之『馬之祭典』建國十周年奉祝馬事大會、即於六日晨、以各省對抗長途競走騎乘由國都出發、爲豪華之開幕矣、前此奉祝馬事大會、於五日午前九時大同廣場爲出發點、經由大同大街等、約亘一時半、即遂行盛大騎乘之市中遊行、斯日之參加者、有滿鐵中銀生命日滿商事各管絃隊、徒步於隊前、次爲日滿職員日軍建國軍班之騎馬百五十與日本古式騎射班等、均有風雅勇武之武裝與馬裝、續此、即有『愛馬日』之行事、現示勇猛行軍之風景、再者該日午後自各省奉揭神旗於愛馬、馬同時、遂以國都爲目標進行必勝騎乘之長途競走騎乘選手會員乃於大會委員長野澤少將之引率下、參拜建國神廟又於建國忠靈廟嚴重舉行建國十周年之國運隆昌、祈願祭、奉納各神旗、後即奉告堂堂出場於大會云、

大會已近意氣軒昂
東亞諸國體育代表集於南嶺

體育人材南嶺青年聚落東亞競技大會宿舍、由於四日十時起抵京之日本代表團、已告集齊宿舍層前滿洲國本部中華日本蒙古國旗依次飄揚、日間往訪體育人材先入書以義第一寮而揭以晴天白日旗之入口時、概正在練習、不見選手、頗呈閑散風景日系、連秘書長與田中水川技術顧問相集一起、不知行何協議中概研究競技作戰之秘策乎？彼等百餘人、大食堂之鄰室禮寮習寮、有今朝方到之日本代表二百十一名、正忙於整理行李、及視習寮後方之浴場運動家正浴於此、信寮之蒙古代表亦外出練習室中至爲清靜、一方滿洲國代表團、午後一時集結工業大學、比五日午前十時、於建國神廟舉行結團式後、一行立即入南嶺觀象台後之同大各宿舍闌櫻寮、茲代表東亞結邦之六百八十名代表、集結於南嶺、大會之氣勢益昂云、

養成少年機關士
錦鐵舉行畫期事業

【錦州】向大東亞戰下客貨輸送之完遂邁進邁錦州鐵道局、正努力於鐵道戰士主力之機關車乘務員之養成訓練、今更劃期的試行着手與少年航空兵相匹敵之少年機關士之養成、已於錦州機關區新設少年機關士養成所、今五日午前十時舉行入所式、此種有意義之入所式、鐵道總局由秋田總務局長代理總局長臨席、及由錦州鐵道局之宇木局長以下幹部職員列席、祝福其首途、收容少年由全滿鐵十七歲以下之日人少年從事員乘、以特殊方法嚴選心身均皆卓越之五十名、而滿鐵練成道場之熊岳城訓練所之訓練亦行告終、只待入所、養成期間定爲二年、於機關車乘務員之學科、技術外更置重點於精神鍛鍊、畢業後、用爲戰時體制下之鐵道戰士、又本養成乃日本鐵道界初次試行者、故其成果非常期待云、

戰場美術情調逼眞
日白衣勇士傑作受殊賞

【東京】忠愛美術院、於一日在上野公園櫻丘日本美術協會、開催第一回忠愛美術院展覽會、於該展覽會之作品中、有在大陸或南方之戰場中負傷所得於南方或去箱根療養所受治療描出之特別出品四十八件、對最後優秀作五件於四日授與忠愛美術院賞、

▲彫刻

『亡友』英靈在胸奮勇先登、白喜久男（箱根療養所）『古代之笑容』上等兵渡邊豐一（第一陸軍病院）

▲日本畫

『魂』伍長遠藤浩志（第一陸軍病院）、『富士山』一等兵山田靖（第一陸軍病院）、『鐵條網破壞』上等兵有田丈吉（第一陸軍病院）

昭南島的"桃太郎"

昭南市之興亞劇場、有華僑之演藝團、乃以桃太郎爲題、實行公演、至於台詞、雖爲中國話但桃太郎、老者及老媼等、均用日本話再有桃太郎之唱歌、亦用日語歌唱之、所謂鬼之頭目、乃爲羅斯福、賈齊爾與蔣介石、而寶物即有膠皮車輪、及汽油之汽罐等、頗使參觀之日軍勇士、特別歡喜云、（寫眞）中央爲桃太郎、左爲羅斯福、賈齊爾、蔣介石三魔鬼、

德意兩國黨代表
訪問三宅本部長

爲慶祝自建國以來、爲政府精神的母體、挺身於建國運動、而遺有輝煌足跡之協和會創立十週年、於是大連之德國拿蒂斯黨滿洲支部長齊爾巴姆氏、代表該黨、偕同通譯官、參事官、於三日上午十時半、赴協和會、訪問三宅中央本部長、於深表祝意後、約亘卅分與本部長從行懇談、而該氏代表、關於拿蒂斯黨與協和會之緊密提攜、述稱如下、

茲逢協和會創立十週年之佳年、謹代表拿蒂斯黨、對於協和會今日之隆盛與會員之絕大努力、表心深表殷切之祝意與敬意、再者吾等至希協和會關係各位、訪問我黨本部、及視察我黨之運動、於今因於戰爭中、其即時之實現、或有困難、亦未可知、然此、雖於若何之機會、亦至望實現之、所謂黨、亦於可能內、圖謀發展、吾等尤切望甚於如斯之協和會運動與拿蒂斯黨運動、更進一層之緊密化、互向建設世界新秩序之途而邁進也、

又於該日下午一時半、意大利法西斯蒂黨代表婚沙公使館書記官、帶同通譯、訪問協和會、與三宅本部長、約亘廿分、互作歡談、於深表祝意後、力論法西斯蒂運動與協和會運動之類似、並謂於兩運動今後之緊密化、陳述如下、

今當協和會創立十周年之佳年、吾等衷心、慶祝貴會之發展、表祝前途之幸福、余關於所謂日滿之氣候、風土、極與意大利相似、特具有風味、至於黨運動、即爲意大利國所有之運動、亦即全國民之運動、此乃爲意大利國民精神的運動之基本也、思及此點、乃與協和會運動之本質、特別相似、所以此向運動、須結成以上之緊密化、而向建設世界新秩序之途邁進、吾等謹祝協和會運動之前途、抵至於無疆云、

人口二十萬以上都市代表
欣然相晤聚首一堂
十周年慶祝大東亞都市大會日程決定

慶祝建國十周年之大東亞都市大會、由新京特別市主催下、決於九月十二、三兩日開催、故三日午前十時、由滿洲側新京、奉天、哈爾濱、吉林、撫順、安東、鞍山、牡丹江各都市及十周年祝典事務局政府其他關係者多數參集之下、招開最後協議會、關于該大會參加都市並大會日程四日發表如下、

▲參加都市日本側、東京、京都、大阪、神戶、橫濱、名古屋、京城、釜山、平壤、台北、大連、札幌、函館、堺、橫須賀、川崎、長崎、佐世保、靜岡、仙台、廣島、吳、福岡、八幡、小倉、熊本、

▲中國側、南京、上海、北京、天津、漢口、青島、廣州（廣東）、濟南、太原、張家口、

▲滿洲側、新京、奉天、哈爾濱、安東、鞍山、撫順、牡丹江、吉林、以上二十萬市民以上都市預定十二、三兩日於大和旅館會場開催大會、十五日參列慶祝式典、十六日參列慶祝視賀會之後、視察吉林哈爾濱、奉天、撫順各地

兩競技大會製作郵政印章

大東亞戰下之日滿華以下共榮圈諸國運動競技發行各民族之交歡以爲慶祝建國十周年東亞競技大會及日滿交驩武道大會、准自八日於國都盛大舉行之郵政總局爲與以記念之特別作戰紀念印章圖即八日以後受理郵便物

（寫眞即記念印章）

友邦讚頌戰勝偉勳
羅馬市內日本大街
將日本寄贈珍櫻植於道側

【羅馬電】羅馬市當局爲表明深體對日本之信念、將從來維哥巴拿馬（巴拿馬街）改名羅馬北端住宅地帶大街、改名爲東京奈（日本大街）更將由東京市寄贈羅馬市之櫻樹待適當之時候、定決於大街兩側移植、三日以羅馬市長波蒂甚爽公爵之名、向堀切大使已通報此等意旨云、

櫻花鬱然繁茂 象徵親善深情

【東京】盟邦日意之揭手已、飾於羅馬之日本大街櫻花已由小橋市長時代於昭和十三年春、由東京市向羅馬致贈二千株該基於日意兩國親善之意義下以象徵兩國始有此櫻木之交換日本有象徵武士道之櫻、意大利則有象徵騎士道之笠松日本致贈兩千株山櫻爲吉野櫻之二年苗植酷暑之印度洋勝送至羅馬由羅馬市贈與東京市勝之笠松因輸過印度洋酷暑印度洋之酷暑致二千株之笠松完全枯死矣、

銃後亦即戰場

空襲時須備防停電

非常時電源裝置變流器

日光式

本機在停電時或無電長地方、可使一般電燈照明使用甚多等、機之新製品

▲贈送價錄
▲各地代理店募集

關滿支總代理 三和商事合資會社
本社 大連常盤町三水青ビル 電話（3）四〇九三〇
出張所 奉天市大和區八幡町五 電話（3）五五〇九
天津・北京

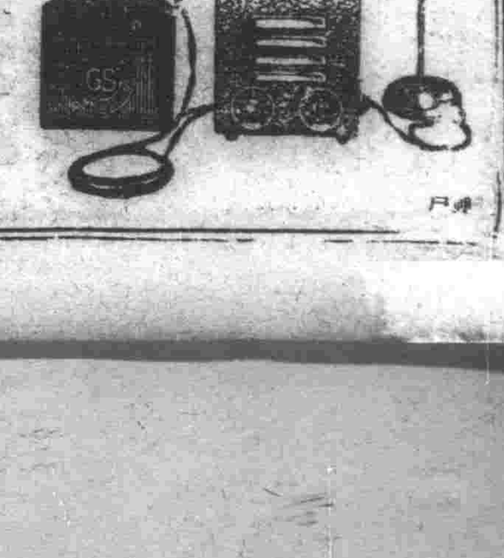

診療 產科

大西醫院

內外科、性病科、其他
電氣、太陽燈、超短波
各科治療戒除各種麻醉
藥慢性中毒負責斷癮

院址 奉天市大和區富士町三番地 電話（3）二五二八 四〇四〇
院長 樂德軒
助產士 深澤靜波

病室完備・入院便方

ハピリオクレーム
拍必靈

專治各種眼病
眼科普光丸

林軒醫室獨家

拜漏除根
愈痔丸
麝香化痔散
發賣本舖 興瑞藥店

凌雲醫院
內科、外科、產婦科、小兒科
眼科、耳鼻喉科、皮膚花柳科、
光科、
附設齒科
女醫師 錢郁文
一般治療及技工
院址 奉天市大西門裡稅局胡同 電話四三五一一
分院 奉天市大西門外路北 電話三〇〇四

於決戰下對客貨輸送
特別訓練旬間
錦鐵局管內決一齊實施之

【錦州】大東亞戰爭勃發以來、北邊鎭護之重要性、愈益加重、大陸鐵道之輸送確保、爲刻下之緊事、目下客貨之激增、就躍進之一途、應以現有輸轉資材之活用與關係從事員之獻身的努力、始克達成、而由錦州鐵道局對應時局要請之進展、爲謀一層客貨事故之絕滅並客貨業務之簡捷化、徹底一般交通道德、且期決戰下之貨輸送體制之確立、決實行下列各項、
一、大小包裹及貨物事故之絕滅、
二、客貨業務之完捷體制確立、
三、社外關係機關之決戰體制確立強化、
四、交通道德之決戰體制強化誘導、
由奉天、錦州、熱河、興安西、興安南各省公署、協和會省本部、省商工公會、各憲兵隊、第一野戰鐵道司令部、鐵道警護隊、山海關稅關及各地弘報機關之後援並滿洲航空、觀光協會、國際運輸、東亞旅行社各出張所、各地旅館組合參加之下、管下一齊實行『決戰下客貨輸送特別訓練旬間』、藉以達成滿鐵奉公之滿鐵精神所期之目的、七月三十一日本部整理訓練告終、由八月一日起入現場關係訓練、本訓練至十月卅一日以前實施之、十一月一日至十日、更行綜合講習訓練云、

輸送特別訓練
開幹部講習會

【又訊】錦鐵輸送特別訓練旬間之中心講習會實施於關係幹部講習、日系於八月六七八三日間、在錦州列車區教育室、對於驛列車區助役中間驛長及主務者級以上者、滿系八月七日至廿日、在大虎山、錦縣、綏中、平泉、灤平、西阜新各日、對驛列車區之驛長助役及主務者級以上者、實施之、

值於此際、施行本旬間、由於關係從事員之徹底的訓練、首先發揚挺身職域奉公之精神、明瞭成就業實際之策推進之真實、諸君善以此意、克服一切艱難、同心勠力、從事於職責、更須相互研鑽努力、實踐達成旬間本施行之目的、以期萬全云、

區長會議
旬間推進主要驛

【又訊】錦鐵輸送特別訓練旬間推進主要驛區長會議、於八月三日在錦鐵會議室開催云、

協和青少年團
指導工作實施

【錦縣】縣協和青少年團統監部鑑於大東亞共榮圈完成之期、爲使青少年團員鍛此情勢之下勇躍奮起之精神、由統監部職員組織指導班、於八月一日起七日間、至管下各團實行指導工作、
△指導工作事項
一、團本部組織調查並指導事項
二、街村內青少年團員適齡者調查事項、
三、團活動並訓練內部調查指導事項、
四、時局動向指導事項
五、共榮圈完成青少年使命指導事項
六、奔業體操指導事項
七、機動工作員工作強化指導事項

宇木局長對
全從業員激勵

【又訊】宇木錦州鐵道局長值於八月一日已步入現場關係訓練、『決戰下客貨輸送特別訓練旬間』、爲促進全從業員之蹶起奮鬪、發表有激勵之訓示、[illegible]

照片（上）爲出席東亞操觚者大會日本側代表一行抵新京驛之情況
（下）爲中國側代表一行抵新京驛之情況

對氷菓及汽水業
開會講述清潔法

【錦州】警察署長李文斗、爲注重衛生、預防時疫起見、乃於八月二日、在本署招集各販賣氷菓及汽水業數十家、講述清潔辦法、以免時疫之傳播云、

郵儲成績良好

【山河屯】該[illegible]局下儲蓄報國之使命、並達成十五萬之儲蓄目標起見、山河屯郵政局長高陞元氏、在每日公餘之暇、以不眠不休之精神、率領全局職員分向各商店誠懇勸導、解說儲蓄之真義、因鄉此勸募後各商店均勇躍加入儲蓄、由此可見一般[illegible]

高粱米行配給

【西豐】本縣[illegible]民食之[illegible]未加以如何限制、但以民食重要、不使任其自[illegible]、由七月下旬、開始[illegible]指定[illegible]品[illegible]

圖大醬、醬油品質向上
特開催審查會

滿洲大醬醬油統制中央會、圖謀國民生活最必需物資即大醬醬油之品質向上、俾優良品、供獻於各家庭之食用、遂令全滿各省下地區統制組合釀造家日滿系多數業者、使其各均提出最好之製品、於八月三日起三日間在新京富士町中央會本部、施行滋味及化學分析之審查、於等級之決定後、即將最優良品出市特賣云、
（寫眞爲第一日審查之醬油）

省署人事異動

【通化】省公署人事發表、柳河縣枝士大野[illegible]雄、任通化省枝士派實業廳建設科辦事、
通化省屬官一花茂雄及萬嘉烈、通化縣屬官藍元展、通啓發輝南縣屬官高島岩吉枝士石介双金井光吉、濱江縣屬官王興珍枝士山本久一郎以上安東省轉出通化省屬官守吉七太郎輯安縣森藤悟以上濱江省轉出安東省屬官山口暨治任通化省屬官派財務科辦事、莊河縣枝士山田正太任通化省枝士派農務科辦事、安東市屬官石川榮一任輝南縣屬官、

嚴防鼠疫一掃除根
規定獎勵捕鼠辦施法行獎券
頭彩得三百圓

【德惠】百斯篤之病患、甚於毒蛇猛獸、本縣防疫當局、鑑於今日六十萬縣民之保健、爲強[illegible]後國民協助聖戰逐行之先決重要條件、故對於驅疫百斯篤媒介動物之家鼠野鼠、不但有害衛生、且關農產物之增產國策、亦妨害甚大、茲爲本縣此次爲喚起一般注意、並激底加以捕滅一掃除根、當局已決定具體獎勵捕鼠辦法、今將誌之如下、
1、日期自八月一日起全縣實施每捕成彩票三萬號爲一出彩期
2、辦法、動員全體縣民每捕鼠一支、送至街村公所兌換彩票一張（但捕獲野鼠脫皮後可換彩票兩張、
3、彩票發行及開彩方法縣署警務科製定捕鼠彩票總數達到三萬枚時、由縣官立會之下、搖彩決定中彩番號
4、中彩種類及金額
一等（一個）三〇〇圓
二等（二個）各一〇〇圓
三等（五個）各五〇圓
四等（一五個）各一〇圓
五等（五〇個）各五圓
六等（五〇〇個）各一圓
計（五七三個）一六五〇圓
頭彩獲得縣內衛生同志、其群而捕之、勿遺患於將來也云
捕鼠彩票發行要領

視察我國警政
孟科長等一行回返北京

【新京】華北北京警察當局、爲視察我國警察行政現狀之情況、於八月一日北京警務局特派孟科長以下一行搭車來京、當由治安部[illegible]警務司及首都警察兩方熱誠招待下、即下塌於新京旅館、逐日來由擧赴治安部、首警消防署、長通路署、並其他各方面視察、同時更對我國警察行政由各方詳細解說、一行均異常感佩、刻在京考察之日程已行圓滿於四日搭車返回北京云、

蠟燭業者統合

【安東】安東市小賣聯盟、從前於生必會社直屬取扱之下配給蠟燭類、今者小賣聯盟配給形態變更、對市內具有實績之辦理業者、加以統合設第八部會蠟燭部、其結成式、於四日午前十時起在市商公工會會議室擧行云

福運者是誰？

協和義勇奉公隊
總隊本部會議

【通化】協和義勇奉公隊通化市總隊本部月例總隊本部會議、七月三十一日午後二時假市公署會議室開催、同席協議事項如次、
一、關於奉公隊教範草案之件、
一、關於水槽實地之件、
一、關於吊慰內規之件、
一、關於無援訓練之件、
一、關於消防訓練之件、
一、關於警口手旗配佈之件

學童野浴淹斃

【通化】南江沿朝鮮普通學校二年級學生四八、一日午后一時相偕暫游於渾江野內、一案現年九歲住江南街、游興闌遭其餘三學友後一人赤身入水游泳作戲、三童未從其意、後一人赤身入水游泳作戲、[illegible]疾頃瞬遭滅頂之禍、三學童驚擾狂呼求救、[illegible]

赤誠之獻金

【安東】七月二十七日至卅一日安東市警務處收到之赤誠獻金者如次
七百圓國防獻金　王鳳凱
壹千圓國防獻金　劉德祥
百圓恤金　古賀喜一
拾圓國防獻金　精方宣子

薛縣長愛民

【洮南】縣長薛玉衡、自到任以來愛民如子、故民間缺衣食設法籌辦衣食、近日受其德政者、口碑載道云、

禁煙宣化班
於各管煙所宣講
希癖者踴躍參加

【通化】爲[illegible]禁煙[illegible]、以道德感化之[illegible]著口婆心善勸[illegible]一般沉淪於黑籍白麵中癖者[illegible]省之道德會禁煙宣化部、業於上月二十三日宣告結成式、該部爲謀與一般癮者接觸洗寄計、精選優秀宣講主任編成禁煙宣化班、向各管煙所巡迴講演阿片毒害於人類之最甚、每日午後六時至八時於當會舉開對外講演、希諸癮者踴躍參加聽講云、

江打[illegible]民家有[illegible]勿[illegible]發生云、

無線電
八月五日（星期三）
六、〇〇（新京）國歌建國体操
六、三〇（大連）初等日本語講座高宮盛遜
七、〇〇（新京）報時新聞建國体操唱片
[illegible]

午後
大提琴獨奏與管樂一、大提琴獨奏1、枳殼花2、諷路高島3、走過的路4、櫻花二、管樂1、中國的神話2、北京的印象
正午（新京）報時
[illegible]（哈爾濱）河間大鼓飛龍傳（五）張桂芳
〇、三〇（新京）新聞
一、〇〇（奉、哈）經濟通訊
三、〇〇（新京）學校放送「一」講話＝關於陷害敷目三劉志霖
四、〇〇（新京）新聞
四、三〇（奉、哈）經濟通訊
六、〇〇（安東）兒童時間＝國民歌一、建國十週年讚歌二、協和少年團歌三、打倒東亞民族進行曲四、打倒英美與除大東亞五、愛島進軍歌六、國民進軍歌七、太平洋進行曲九、興亞歌
安東國公立新安國民學校學生指揮張淩雲
六、二五（新京）兒童新聞
六、三〇（大連）中等日本語講座高宮盛遜
七、〇〇（新京）報時新聞告知夜間節目預告
七、三〇（新京）講演（錄音）敬告盟邦滿洲國官民各位日本陸軍航空總監兼陸軍航空本部長陸軍大將士肥原賢二
七、五〇（奉天）太平鼓詞蝸牛山、白萬銘
八、〇〇（新京）管樂＝由新京公會堂中繼＝交響曲第四號短調（柴可夫斯基作曲）哈爾濱交響管樂團新京交響管樂團夫斯基
八、四〇（奉天）生活須知
九、〇〇（哈爾濱）小說廣播友（作者關沙）哈爾濱放送文藝部指導秋吟
九、三〇（奉天）評詞二五女七真（）[illegible]
一〇、〇〇（新、奉、哈、新）聞告知明日節目[illegible]
一〇、三〇（北京）[illegible]

大腹賈交際花
正式姘度

【哈爾濱】道裏中央大街在本市具有相當歷史之茶社經理人文某、年五十許、原[illegible]

蔬菜高價須徹底取締
組合員違法尤應糾彈
菜價昂騰中一般市民要望聲

【哈爾濱】責任當局之以見大而不見小、市內小經濟犯、遂大胆出入於通衢、如紙烟犯棉布販、日用品犯、均公然以高價、在街頭出售而與民生最有關係者、則爲蔬菜價格、市公署雖會公表小賣價格、然市內之販賣者、依然如故、出售價格、皆較定價高出一倍以上、因蔬菜爲市民生活必需品、故雖貴亦須購買、尤以散在市內外之蔬菜組合員、對菜販橫加勒索、百方刁難、對新上市之鮮菜、必經彼等免費取用、以先嘗爲快、此亦爲原因、故希市當局、宜從根本上抑制蔬菜價格、徹底取締街頭販、而對菜園下一鐵鍵、然後更促蔬菜組合之反醒、而振肅其綱紀、以減輕菜販之負担云、

由山東來哈多年、係一白手成家之流雖家中妻妾多名、然而仍不能滿足伊某之希、因之時常在外有偷香竊玉之行爲、久而久之、即與前言天字第一號交際花文姑娘結識二人於權利義務互惠之條件下、即打得火熱、即而更本諸一不做二不休、撒倒胡蘆潵了油之旨、二人乃正式姘度、稅金屋於道裡某[illegible]

研討農產登市諸問題
農林關係主管科長召開會議

【哈爾濱】濱江省公署、爲研討本年度農產物登市關係諸問題、以國家非常時局下主要農產物之確保、及運營之圓滑計、特於三日、四日、在省長官房大會議室、召開省下市縣旗農林關係主管科長會議出席者有崔開拓廳長、船山農林科長、田中事務官、並全省各市縣旗農林關係主管科長、等討議之事項、爲、一、農產物小運送關係之件、二、交易場開設調所之件、三、小麥、大麥、燕麥經過粮棧諸費用之件、四、農產物出荷及收買數量報告之件五、康德九年度營業粮棧決定之件、六、康德八年度先錢整理之件、七、對於康德九年度農產物登市方策整備之件、八、一般農產物關係事項、

手中胰子實施配給

【依蘭】本縣當局、因鑑及一般街民、生活必需之手街、連日以來、二人形影不離、狀極親暱云、

綏化創立馬事指導所

【綏化】縣畜產股冀期全縣之馬匹愛護事業日臻完善計、特於縣之南門外設立馬匹防疫指導所一處、經該股之崔技士設計建築、聞刻已告竣、併同時採用該指導所之職員、國民高等卒業之優秀生七八名、由崔技士爲教授、而使各新職員、對馬事諸般知識暸徹深透、而備將來服務於該所、以資作各村耕馬防疫之指導、縣畜產股對馬事愛護宣傳工作早已達到各農民之耳膜、聞於設立該防疫所之先、各村民遇有病之馬匹、已經不分晝夜星霜紛往產業科內呈報診斷、馬匹而該防疫指導所之設立刻既已告竣、於不久之期即可擧行開所式典禮、各方頗爲期待者也云云、

副縣長舊往新來

【望奎】前任副縣長[illegible]山盛與君、已榮轉北安省公署、參事官之重責、遺席頗重、勞雜康縣、當有通北省理事官、渡邊政之助氏、轉任本縣、副縣長之席、於七月廿六日下午、在闔縣各界歡迎中、平安抵任視事云、

自興村實態調查懇談會
濱江省署十七日召開
中央地方代表百五十名出席

【哈爾濱】濱江省自興村開懇談會、自本月十[illegible]日間在省舉開、[illegible]中央側總務廳[illegible]及地方廳、興農部[illegible]協和會指導部等各關係代表、約達一百五十餘名列席講習、第一日及第二日在商工大樓擧行第三日近郊農村調查及實習、第四日擧[illegible]

哈市近將擧行
厚生運動之夕

【哈爾濱】濱江省公署民生廳、鑑於當此非常時局下、爲展開國民厚生運動、以昂揚國民槍後精神起見、特計劃於最近期內、在本市舉開厚生運動之夕、演奏各種音樂、並表演新劇歌舞等、茲爲研討一切進行辦法、特定於明、五日午前九時在哈爾濱厚生會館、另開連絡會議、屆時由本市關係各機關代表者、及協和會各聯合分會代表者參加、以便互相研討云、

市立精神病院
新設神經科

【哈爾濱】哈爾濱市立王兆屯精神病院、爲圖滑治療市民一般精神病患者、乃新設精神神經科、每週月、木、金三日午前由市立精神病院長井上博士擔當治療、該科預定八月中旬正式成立云、

夫妻因故口角
妻倒地險喪命

【哈爾濱】山東人張邦治、年廿一歲、無事在新安埠地包街十九號院內三戶居住、彼有髮妻張鄭氏、年方廿二歲、與之在該處居住、因爲無工作、生活困難、所以夫妻間時常發生口角、不料於前日下午十時許、夫妻二人又因細故口角、張邦治則登床安眠、及至一覺醒來、則見其妻倒在地上已經不知人事、驚恐之下當即報警、然后又電招救急車、到場加以救治、始告醒來、最后判明係因氣所致云、

市新庶務科長
會見市政記者

【哈爾濱】自四平省東豐縣副縣長、榮轉哈市官房庶務科長三原時雄氏於一日午前十時起、在市署新聞記者室與市政記者團行最初的會見、同十一時終了會見、中曾懇談關市於行政機構並人事問題、協和會問題、及其他種種事項作無隔閡的意見交換云、

調查造林區
成績冠全國

【綏化】縣產業科當局、基於建國十週年全國展開之記念造林、縣下造林之區域、計蔡家村、太平村、新城村、秦家村、興和村等五村、日前由省方派遣呂技士蒞縣、伴同縣相當者、陳產業科長、曾往上述各村之造林區內實地調查、結果成績甲於全省之冠、頗蒙上峯之嘉獎云、

哈電話局辦理
共同使用電話

【哈爾濱】哈爾濱中央電話局、爲緩和市內電話需給難、依本社之計畫、乃決定自八月一日起、辦理共同加入電話、即利用原有之電話、而在爲兩戶共同使用、較架設電話分機、便利頗多、該局目下正在籌備中、俟擬就成案、即可開始受理加入報名云、

油坊組織株式會社
已經縣署提倡成立

【克山】前者本縣成立製菓株式會社、自開辦以來、頗收良好之效果、縣署當局有鑒及此、爲擬將油坊業做照製菓辦法、亦組織一株式會社、由各油坊合資、大約不日即能成立、將來對於配給縣民之豆油、可獲優美之成績、而且對於配給上可期異常之圓滑、我縣當局提倡商工業、不遺餘力、殊堪欽佩也、

望奎建修神社
官民踴躍奉仕

【望奎】茲值建國十週年、大東亞聖戰、節節勝利之際、國內一般識者、咸謂除由親邦皇軍、赤誠援助外、即惟賴建國元神、天照大神之鴻德庇佑、是以本縣、祝典委員會、以建修望奎神社、爲建國十週年、最大之盛典紀念、主催望奎縣公署、協和會望奎縣本部後援、縣內各機關、及一般民衆、於六月八日起、至七月三十一日止、[illegible]手、踴躍奉仕各自獻[illegible]

中國交通兩銀行之復業問題

[illegible]中國交通兩行中日聯合委員會[illegible]
查中交兩行故[illegible]組復業法案[illegible]
[illegible]即中國銀行憑新法第二千萬元交通銀行[illegible]
[illegible]元所有兩行原有商股股東持有舊股[illegible]
[illegible]新股票（即以舊股票一〇〇元換給新股票五十元）各該股自本年八月一日起六個月內[illegible]
[illegible]所用圖章分別向左列各処交復業籌備事處[illegible]
[illegible]以資核定換給新股票倘逾之六個月期限不來便利[illegible]
[illegible]股東得識爲棄權在遠地不易直接赴各該辦事處登記者[illegible]
[illegible]各該辦事處請求寄白印鑑紙蓋具原存印鑑所用圖章連[illegible]
[illegible]股票掛號郵寄上海各辦事處便利登記手續除由該兩行另[illegible]
[illegible]外特此通告即希注意幸勿延悞爲要

上海靜安寺路五百二十六號
中國銀行復業籌備辦事處
上海靜安寺路九百九十九號
交通銀行復業籌備辦事處

大成銀行啓事
啓者敝行自七月一日開業以來蒙各界愛助[illegible]
[illegible]

聲明作廢 康德九年七月
四日撫永吉縣公立口前四間房國民學校長官印壯永吉縣教育科換領新印因途中不慎將該官印遺失除呈報永吉縣公署備案註銷並發新印外特此登報聲明該印無論落於何人之手概作無效
聲明人校長劉景安

接兌聲明
敬啓者於康德九年七月貳十日接兌奉天市審海區吉祥街二段九十七號洪大織染工廠特同工廠全部接兌與王慎之名下經營永遠信業同時立有兼股東連名蓋章出兌契約乙張爲證自接兌日起日前該廠在外有何等糾葛事項以及外欠等等均歸前股東担負完全責任與新接兌人毫無關係概不負責特此登報聲明
出兌股東代表人 [illegible]
接兌代表人 王慎之 同啓

緊要聲明
[illegible]
奉天大西街久大行啓

櫃夥出號聲明
[illegible]
聲明人奉天[illegible]

脫離家庭關係
[illegible]
律師事務員 田口 立 勳

委任常年法律顧問通告
敝人委任律師原興華爲常年法律顧問關於敝人生命財產以及法律行爲均歸律師負責處理之本律師爲修敝如常年法律顧問關於[illegible]如生命財產如受不法侵害者依法負保障之責合併聲明特此通告
聘請人佟[illegible]住所大西區大西街三段一四五號小西區小西街三段二四五號
律師原興華

聲明遺失印鑑
[illegible]

遺失聲明
[illegible]

事務所遷移通告
[illegible]本店[illegible]町三井大樓內（本室）及[illegible]內（分室）之事務所此次遷移左記地址新事務所由八月十日開始營業特此通告
再者八月六日關於分室全七八兩日關於本室因遷移暫行休業希諒解是荷
記
新事務所　奉天市大和區富士町十番ノ二（大廣場、東拓、三菱之間）
電話代表　（三）五八二一
日滿商事株式會社奉天支店

所有婦女病中，最怕的便是赤白帶下症，破壞子宮器官組織，而時常發生小肚疼，腰酸，眼花，冷症，閉憂病等，特別因淋菌所致的更是危險，簡直腐爛子宮裡面各重要器官，其毒竟蔓到全身以惹巨禍。
對此種婦女病，如果每插入一至二球「娃瑟童球」其藥力在子宮裡面，接連的發揮，殺菌，除毒及淨血，防腐等効，如此直接對於病根，奏以所謂根源治劾，最安全的秘密中解消婦女的患根。
更因含有多量的婦女荷爾蒙，和甲丁兩種維他命，故與上開諸作用同時發揮其綜合効果，日趨消滅帶下，一個使子宮器官及全身各機能，神速恢復旺盛，結果不但安全根斷除婦女病根，而又可得健全旺盛的身體。
何爲…健康的婦女
每天的起居平安，體驅肥胖，飮食順常…只以這種普通形式，就不能說是健全的婦女，其實非有健全的產殖器官而無任何病狀發生，則不能享得婦女一生的幸福，夫妻和睦，家庭繁榮等的造化！
赤十字病院及有名醫院婦科實用
娃瑟童球　ワセトン
總行　河　原　商　店

電影畫報
七月號
言慧珠印象記
潘金蓮別傳
二色漫畫
情獸
生意經的副作用
陳雲裳落花有主
妾命薄
你必須永不嫁人
上海銀城花製
白玫小姐訪問記
桂承喜的舞蹈
江南雁子一封書
影迷誌上座談會
雁南飛外景散記
破　瓶
連載小說　黃花接枝記
發賣中

麒麟
東亞權威大衆趣味雜誌（七月號現已發賣）
本期定價五角　寄費二分
新刊長篇連載小說兩篇也本期刊載
愛情小說　太液秋波　孟秋作　小的作◎　煥鶯
舞臺小說　無雙譜　徐春羽作　任磊英繪
特輯—（名作家總名叙寫）—當我遇到難過的時候
本期短篇小說
北京實話　吳　素　秋
哀艷小說　斷腸之書
新類短篇　潰爛的毒舌
窮兇惡極的藍衣社！
商人遇魔記！
南洋群島奇怪風俗！
佳稿繁多　趣味無盡
發行所　滿洲雜誌社
新京三馬路一一二　電話二一三一八四　新京三五九一